ОЧАКІВ 2023

Вікторівка
Чорноморка
Куцуруб
Т-1907
Солончаки
Дмитрівка
Очаків
Рибаківка
о. Березань
о. Козачий
Покровське
Василівка
Кінбурнська коса
Покровка
Територія Очаківської міської територіальної громади

ОЧАКІВ 2023
з 312 до 676 дня війни

УДК 94:355.48[(477/73)''2023''(084.12)
О 94

Архівний відділ Очаківської міської ради

Надруковано за підтримки Очаківської міської ради

О 94 **«Очаків 2023 з 312 до 676 дня війни».** Миколаїв: Видавництво Ірини Гудим. 2025. – 120 с.

Видання створено в рамках ініціативного архівного документування воєнних подій на території Очаківської міської територіальної громади у період з 312 до 676 дня війни.

До видання включено оперативну інформацію щодо ворожих обстрілів у місті Очакові, міжнародної співпраці громади та фотодокументи наслідків влучань снарядів, а також життя та побуту мешканців громади під час воєнних дій у 2023 році. Окремі розділи присвячено загиблим військовослужбовцям та цивільним громадянам міста Очакова.

Архівний відділ Очаківської міської ради висловлює подяку за активну участь у підготовці видання та надані фотоматеріали Очаківському міському голові Сергію Бичкову, командиру військової частини А-2637, капітану першого рангу Віталію Харченку, в.о. директора РЛП «Кінбурнська коса», орнітологу Костянтину Редінову, в.о. директора НПП «Білобережжя Святослава» Вікторії Петренко

У виданні використано фотодокументи офіційних органів влади та електронних ЗМІ.

ISBN 978-617-576-213-7

© м. Очаків, 2025
© Видавництво Ірини Гудим, 2025

ПЕРЕДМОВА

У 2023 році зафіксовано збільшення кількості ворожих обстрілів міста Очакова з територій тимчасово окупованої Кінбурнської коси. Військові рф продовжили з високою інтенсивністю обстрілювати акваторію Дніпровсько-Бузького лиману та цивільні об'єкти Очаківської громади.

Під час обстрілів Очакова у 2023 році загинули чотири місцевих мешканці, серед них одна трирічна дитина.

Унаслідок ведення бойових дій у період з 24.02.2022 і до кінця 2023 року на території Кінбурнської коси в межах Миколаївської області зафіксовано 323 пожежі та загорання, які загалом вразили 7214 га (59 % від загальної площі): РЛП «Кінбурнська коса» – 108 пожеж на площі 715 га, НПП «Білобережжя Святослава» – 207 пожеж на площі 6347 га, Чорноморський біосферний заповідник, ділянка «Волижин ліс» – 8 пожеж на площі 152 га. Частина пожеж носила повторний характер, вражаючи одну й ту саму ділянку декілька разів. У 2023 р. кількість пожеж та загорянь суттєво збільшилась, порівняно з минулим роком.

За досліджуваний період зафіксовано техногенну повінь, викликану руйнуванням греблі Каховської ГЕС. Відбулося затоплення природних комплексів на узбережжі Дніпровсько-Бузького лиману та частково сіл Василівка і Покровське на площі орієнтовно 2530 га.

Протягом 2023 року проводилась інтенсивна робота щодо міжнародної співпраці міста Очакова. Відбувалося відновлення пошкодженої російською федерацією цивільної інфраструктури, зокрема ремонт та встановлення укриттів, в тому числі за допомоги благодійних організацій.

1 січня з 04:10 ворог завдавав ударів по портовій зоні та житловому сектору Очакова. Частково зруйновано та пошкоджено приватні та багатоповерховий будинки. Один із снарядів поцілив у будівлю 22 державної пожежно-рятувальної частини. У підрозділі повилітали вікна, зруйноване перекриття будівлі та покриття гаража.

2 січня о 10:34, об 11:18, 18:10 ворог завдавав ударів по акваторії та береговій зоні Очаківської громади.

4 січня о 10:49 та 14:57 ворог завдавав ударів по береговій смузі Очаківської громади.

5 січня о 08:53 та 22:58 ворог завдавав артилерійських ударів по акваторії Очаківської громади.

6 січня о 10:20 ворог завдавав артилерійських ударів по акваторії Очаківської громади.

8 січня о 12:54 ворог завдавав артилерійських ударів по акваторії Очаківської громади.

9 січня о 08:54, 09:50, 12:58, 14:08, 17:47 та **10 січня** о 07:14 ворог завдавав ударів по береговій смузі Очаківської громади та місту Очаків. Унаслідок обстрілу о 14:08 постраждало 15 людей, серед них – дворічна дитина. Чотири людини доставлено на лікування до Миколаєва. За попередніми даними, вибуховою хвилею значно пошкоджено вікна та дахи понад 200 житлових будинків, адміністративні будівлі, об'єкти соціальної інфраструктури. Загалом у більшій частині міста пошкоджено вікна та покрівлі будівель.

10 січня о 18:35 ворог реактивними системами залпового вогню вдарив у напрямку Очакова.

11 січня о 16:33 зафіксовано ворожі обстріли в напрямку Очаківської громади.

12 січня о 10:14 та 13:00 ворог завдавав ударів по Очаківській громаді. Внаслідок цього пошкоджено житловий будинок. Одна людина отримала легкі поранення.

14 січня з 06:09 ворог завдавав ударів із РСЗВ по м. Очаків та Очаківській громаді. Внаслідок цього пошкоджено вікна у багатоповерхівці, відбулося займання гаража та двох автомобілів. Унаслідок влучань реактивних снарядів на одному з об’єктів цивільної інфраструктури виникла пожежа.

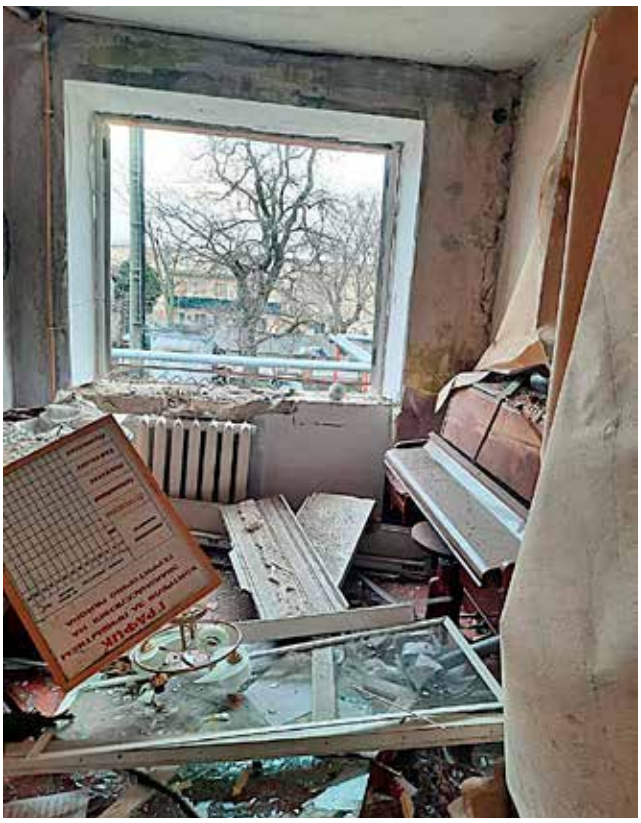

ОЧАКІВ 2023

16 січня о 22:53 ворог завдавав артилерійських ударів по населеному пункту Очаківської громади. Внаслідок цього одна людина загинула. Пошкоджено об’єкт соціальної інфраструктури та житлові будинки.

17 січня о 21:50 та 22:40 ворог завдавав ударів із РСЗВ по акваторії та населеному пункту Очаківської громади. Внаслідок цього пошкоджено кілька приватних житлових будинків, у багатоквартирному будинку вибито вікна.

18 січня об 11:32 та о 12:20 ворог завдавав артилерійських ударів по акваторії та береговій смузі Очаківської громади.

18
Р-2
П-5
2012

20 січня о 08:41 ворог завдавав артилерійських ударів по акваторії Очаківської громади.

23 січня о 14:10 ворог завдавав артилерійських ударів по акваторії Очаківської громади.

24 січня о 14:23 та вранці **25 січня**, о 06:45, ворог завдавав артилерійських ударів по акваторії Очаківської громади.

25 січня о 08:18 та 13:15 ворог вів обстріл з мінометів та РСЗВ по населеному пункту й акваторії Очаківської громади.

26 січня о 08:39 та 10:17 ворог завдавав ударів по береговій смузі Очаківської громади.

27 січня о 13:04 ворог завдавав артилерійських ударів по населеному пункту Очаківської громади. Внаслідок цього зруйновано та пошкоджено житлові будинки, господарські споруди й гаражі.

28 січня, орієнтовно о 08:05 та 09:51, ворог завдавав артилерійських ударів по населеному пункту Очаківської громади. Внаслідок цього пошкоджено житлові та багатоквартирні будинки, господарські споруди, адміністративну будівлю.

30 січня о 00:31 ворог завдавав артилерійських ударів по населеному пункту Очаківської громади. Зруйновано та пошкоджено житлові будинки й господарські споруди.

30 січня о 08:57, 09:07, 10:38, 11:57, 12:02 ворог завдавав артилерійських ударів із РСЗВ по акваторії та населеному пункту Очаківської громади. Внаслідок цього зруйновано та пошкоджено адміністративні будівлі, житлові будинки та господарські споруди.

31 січня о 23:17 ворог завдавав артилерійських ударів по населеному пункту Очаківської громади.

Укриття. 13 лютого перші два бетонні укриття надійшли до Очакова. Конструкції було передано Gobel Foundation на запит Миколаївської обласної військової адміністрації. Кожна мобільна споруда виготовлена з армованого бетону та розрахована на 12 сидячих місць. Стіни завтовшки 25 см та стеля – 30 см можуть захистити від уламків ракет чи касетних бомб вагою до 30 кг при швидкості 400 м/с.

Зустріч. 27 лютого в місті Зіндельфінген (Німеччина) представники українських територіальних громад та нідерландських муніципалітетів зустрілися в межах проєкту VNG International «Підтримка відновлення місцевого самоврядування та відбудови і реконструкції громад в Україні», розробленого в рамках Стратегічного партнерства VNG International з Міністерством закордонних справ Нідерландів – фінансується Міністерством закордонних справ Нідерландів. Проєкт впроваджується Агентством міжнародного співробітництва асоціації муніципалітетів Нідерландів VNG International у партнерстві з Асоціацією міст України.

2 лютого о 01:10 ворог здійснював артилерійський обстріл по Очаківській громаді та о 13:10 – обстріл із РСЗВ по населеному пункту Очаківської громади. Внаслідок цього пошкоджено житловий будинок.

3 лютого о 13:19 та 23:22 ворог здійснював обстріл із РСЗВ по населеному пункту та акваторії Очаківської громади. Внаслідок цього пошкоджено житлові будинки, господарські споруди.

4 лютого о 10:33, 13:15 та вночі **5 лютого**, о 00:53, 01:05, 01:10, ворог завдавав артилерійських ударів по акваторії Очаківської громади.

5 лютого о 12:01 та 16:04 та вночі **6 лютого**, о 04:12, ворог завдавав артилерійських ударів по населеному пункту та акваторії Очаківської громади.

6 лютого о 23:58 ворог завдавав ударів з РСЗВ по населеному пункту Очаківської громади. Внаслідок цього у частині пункту відсутня електроенергія.

8 лютого о 06:02 та 07:21 ворог завдавав артилерійських ударів по береговій смузі та акваторії Очаківської громади, також о 12:46 було пошкоджено житлові будинки.

9 лютого о 23:32 та **10 лютого** о 06:04 ворог завдавав артилерійських ударів по акваторії та береговій смузі Очаківської громади.

10 лютого о 09:33 ворог завдавав ударів по акваторії Очаківської громади.

11 лютого о 12:18 та 23:00 ворог завдавав артилерійських ударів по акваторії та населеному пункту Очаківської громади.

13 лютого о 08:03, 10:45, об 11:30 ворог вів обстріл по акваторії Очаківської громади.

Представники Очаківської міської територіальної громади (О.В. Васьков, О.В. Козловська), Високопільської селищної територіальної громади (Україна) разом із представниками муніципалітетів міст Утрехт, Еде, Роттердам (Нідерланди) обговорили потреби у відновленні українських громад, у залученні досвіду й знань нідерландських муніципалітетів, а також можливі шляхи співпраці в майбутньому.

14 лютого о 06:16 під артилерійським та мінометним обстрілом був населений пункт Очаківської громади: відбулося пошкодження та займання житлових будинків, також уражено кілька адміністративних будівель.

15 лютого о 06:10 ворог завдавав артилерійських ударів по акваторії Очаківської громади.

Російські окупанти викопали на Кінбурнській косі надгробну плиту XVIII сторіччя, під якою був похований запорозький старшина, кошовий отаман Чорноморського козацького війська, командувач Чорноморської козацької флотилії, голова Херсонського повіту 1785–1787 років Сидір Білий.

16 лютого о 15:00 та 18:40 ворог здійснив мінометний обстріл по акваторії Очаківської громади.

17 лютого о 10:00 та 13:32 ворог здійснив мінометні обстріли по акваторії та береговій смузі Очаківської громади.

18 лютого о 05:32 ворог обстрілював населений пункт Очаківської громади з установок РСЗВ. Внаслідок цього пошкоджено житлові будинки та виникла пожежа господарських будівель.

19 лютого о 06:45 зі ствольної артилерії ворог завдавав ударів по населеному пункту Очаківської громади, також о 18:27 та 18:43 під артилерійськими ударами була акваторія та портова інфраструктура Очаківської громади.

21 лютого об 11:58 ворог здійснив обстріл населеного пункту Очаківської громади. Одна людина зазнала важких поранень.

22 лютого о 16:00 ворог здійснив артилерійський та мінометний обстріл по акваторії Очаківської громади.

24 лютого, протягом дня о 10:35, 13:57, 16:40, ворог завдавав мінометних ударів по акваторії Очаківської громади.

25 лютого о 10:31, 12:35, 16:02, 16:32, 18:10 ворог завдавав ударів із РСЗВ та інших видів артилерії по акваторії Очаківської громади.

26 лютого об 11:55 ворожі мінометні обстріли фіксували по акваторії Очаківської громади.

27 лютого об 11:05, о 16:05, 16:40, 18:23 та **28 лютого** о 06:59, 12:59, 14:27, 18:22, 19:25, 19:27 ворог завдавав ударів із РСЗВ та інших видів артилерії по акваторії Очаківської громади.

У 2023 році в Очакові стартував проєкт ремонту дахів благодійної організації OperationAid. Спочатку коштом пожертвувань Швеції. Згодом Lindab Sverige та Borga Sverige безоплатно передали покрівельні листи, які були перевезені в Україну зі Швеції. SSAB активізувала виробництво покрівельних листів на заводі групи компанії Ruukki в Україні. Роботи з ремонту профінансував, серед іншого, Bjernareds Sågverk. OperationAid фінансував частково оплату праці, деякі матеріали, транспорт та здійснював координацію проєкту. Henrik Berntsson та Thyrone Eliasson організували збір та транспортну логістику.

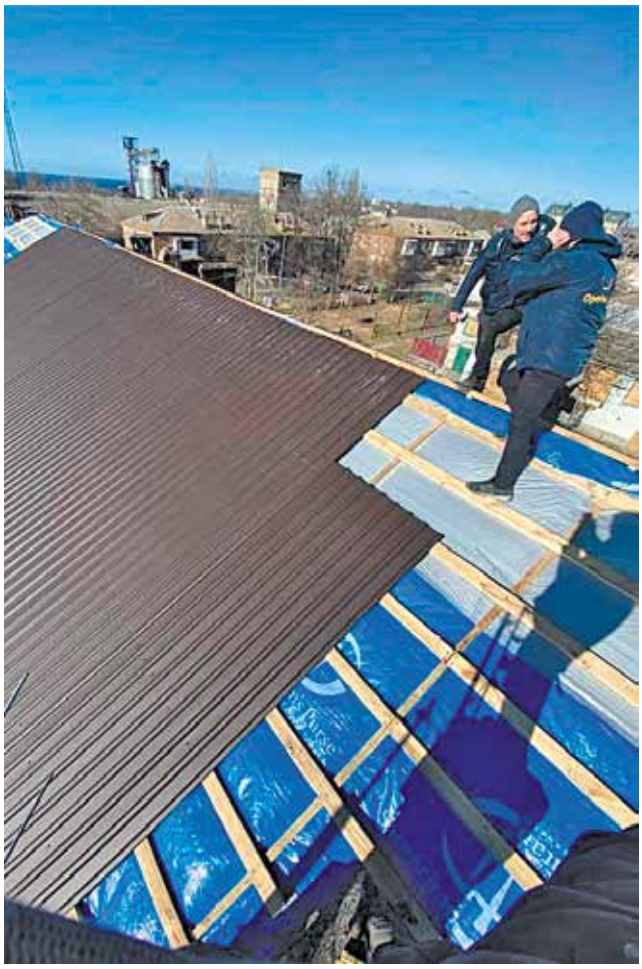

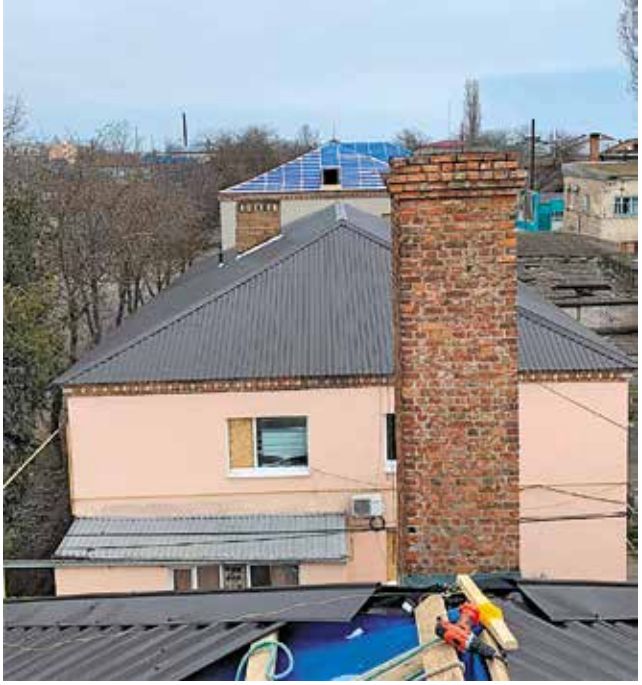

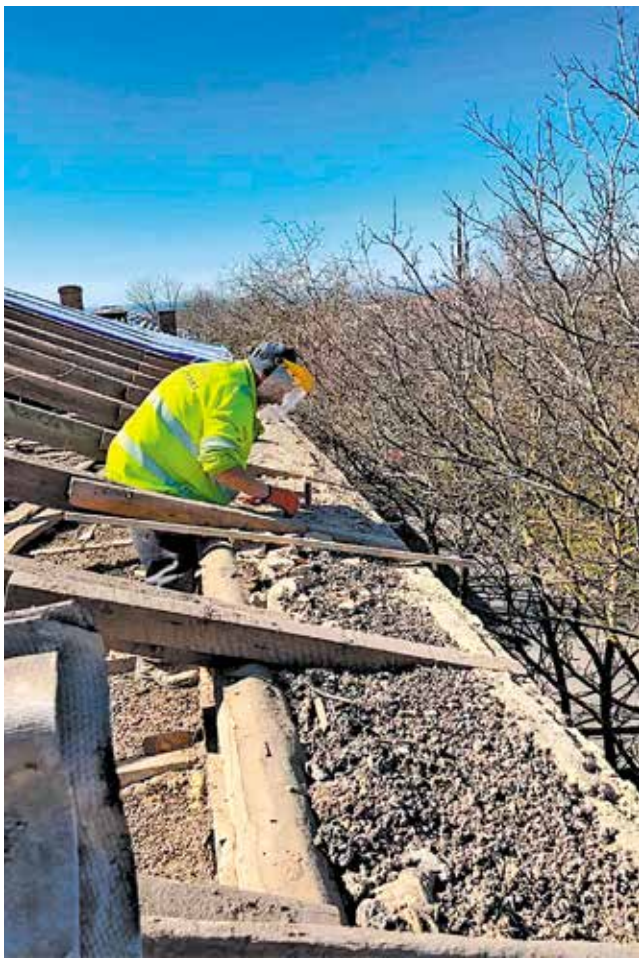

Operationskid

2 березня о 09:00 ворог завдав мінометних обстрілів по акваторії Очаківської громади.

3 березня о 03:52 та 03:58 ворог завдавав ударів по м. Очаків Очаківської громади. Пошкоджено лікувально-профілактичний заклад та дошкільний навчальний заклад, житлові будинки. Третього березня о 10:45, 10:56, 11:47, 12:09, 14:43, 17:36 ворог завдавав артилерійських та мінометних ударів по акваторії й узбережжю Очаківської громади.

4 березня о 08:45, об 11:00 та о 16:08 ворог завдавав артилерійських ударів по акваторії Очаківської громади.

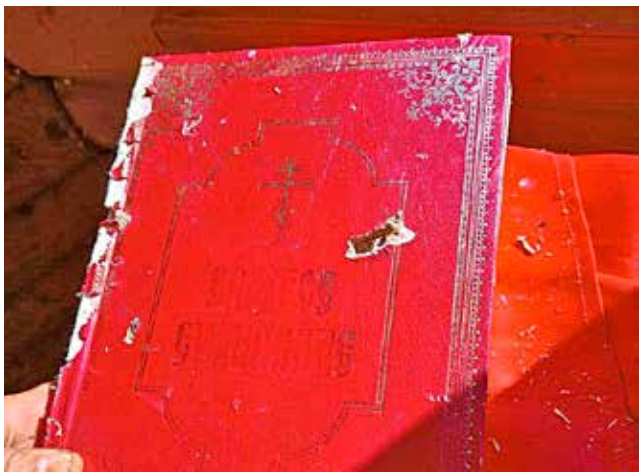

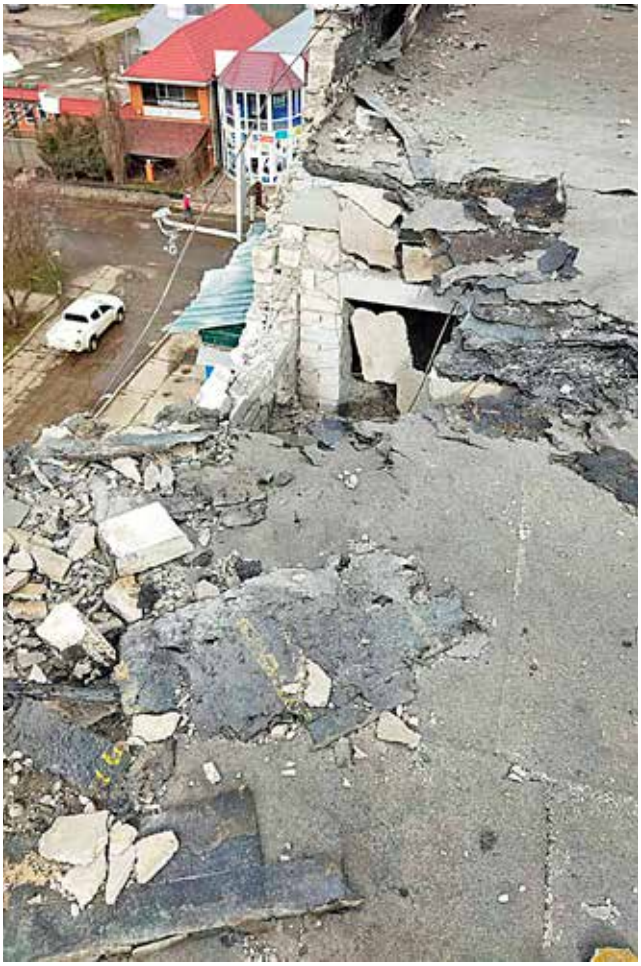

5 березня о 13:15 та вранці **6 березня**, о 6:42 та 14:04, ворог завдавав артилерійських та мінометних обстрілів по акваторії Очаківської громади.

7 березня о 15:58 ворог завдавав артилерійських ударів по акваторії Очаківської громади.

8 березня о 12:00 та 14:00 ворог завдавав мінометних обстрілів по акваторії Очаківської громади.

9 березня о 09:55, 11:53, 12:35, 14:00, 16:40, 16:52 ворог завдавав мінометних ударів по акваторії Очаківської громади.

10 березня о 09:11, 09:43, 15:02 та 17:30 ворог завдавав ударів по акваторії Очаківської громади.

12 березня о 00:45-00:49 ворог завдавав артилерійських обстрілів по м. Очаків Очаківської громади. Відбулося займання автівок, пошкоджено приватні будинки, багатоповерхівку.

14 березня о 08:18 та 10:58 ворог завдавав мінометних обстрілів по акваторії Очаківської громади.

16 березня о 09:50, 11:53, 13:57, 16:00 та 17:48 ворог завдавав мінометних ударів по акваторії Очаківської громади.

17 березня о 12:56 та 21:15 ворог завдавав мінометних і артилерійських ударів по акваторії Очаківської громади.

18 березня о 13:12, 15:14, 17:22, 18:36, 20:31 з мінометів та ствольної артилерії ворог обстрілював акваторію Очаківської громади.

22 березня о 19:47 ворог завдавав артилерійських ударів по акваторії Очаківської громади.

23 березня о 14:43 та 15:19 ворог завдавав мінометних обстрілів по акваторії Дніпровсько-Бузького лиману Очаківської громади.

28 березня о 21:27 ворог завдавав артилерійських обстрілів по акваторії Очаківської громади.

30 березня о 01:10 ворог завдавав мінометних обстрілів по береговій лінії Очаківської громади.О12:14 та 12:50 ворог завдавав артилерійських обстрілів по акваторії Очаківської громади.

28.03.2023 Перший заступник Голови ДСНС Максим Грицаєнко відвідав рятувальників міста Очакова Миколаївської області. Він відзначив відомчими нагородами вогнеборців підрозділу, які вже понад рік працюють на лінії вогню та ліквідовують наслідки ворожих обстрілів.

4 квітня о 17:43 ворог завдавав артилерійських ударів по акваторії Очаківської громади.

5 квітня о 12:43 ворог завдавав мінометних обстрілів по акваторії Очаківської громади.

7 квітня о 04:54 та 05:00 ворог здійснив артилерійський та мінометний обстріл м. Очакова та акваторії Очаківської громади. Внаслідок цього пошкоджено житлові будинки, магазини, цивільну інфраструктуру міста. Двоє людей отримали поранення, одна з них у важкому стані. Ввечері, о 22:51, ворог завдав артилерійський удар по акваторії Очаківської громади.

28 квітня начальник Миколаївської обласної військової адміністрації Віталій Кім разом із народним депутатом України Олександром Пасічним та першим заступником голови Миколаївської обласної ради Антоном Табунщиком перебували з робочим візитом у м. Очакові.

10 квітня об 11:30, о 12:44 та 15:26 ворог завдавав мінометних та артилерійських обстрілів по акваторії Очаківської громади.

12 квітня з опівночі ворог завдавав артилерійського обстрілу по місту Очаків Очаківської громади. Внаслідок цього зруйновано та пошкоджено житлові будинки. Також пошкоджень зазнали автівки, мережі «Інтернет», газо- та електропостачання.О 22:18 ворог завдавав ударів з РСЗВ по м. Очаків Очаківської громади.

17-19 квітня в місті відбулася масова стерилізація безпритульних і домашніх тварин. За ці три дні було стерилізовано та вакциновано 219 тварин – з ініціативи й безпосередньої підтримки Анни Куркуріної, відомої спортсменки та зоозахисниці з Миколаєва, та Tiernothilfe Ukraine e.V., UAnimals.

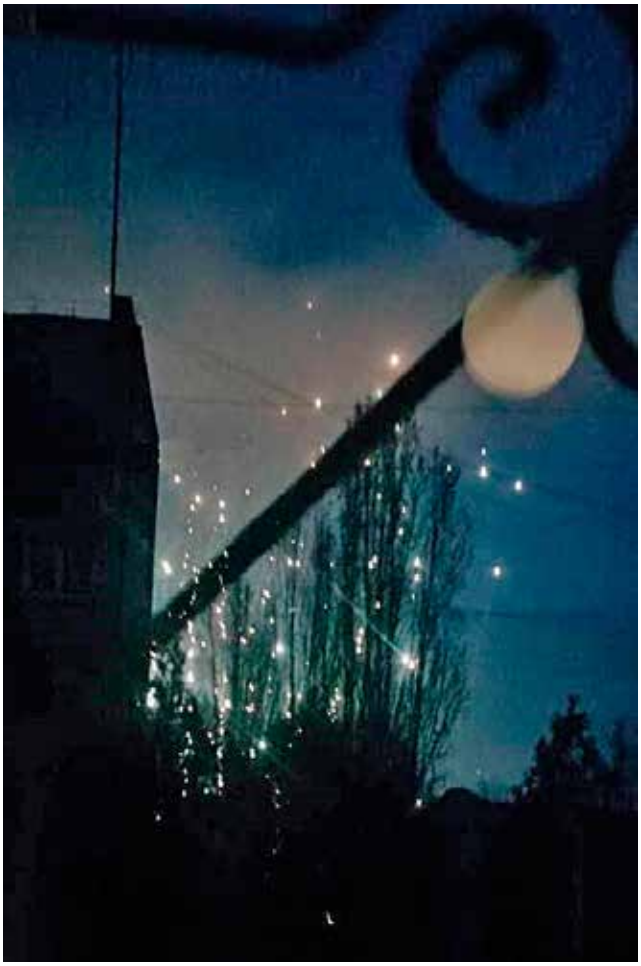

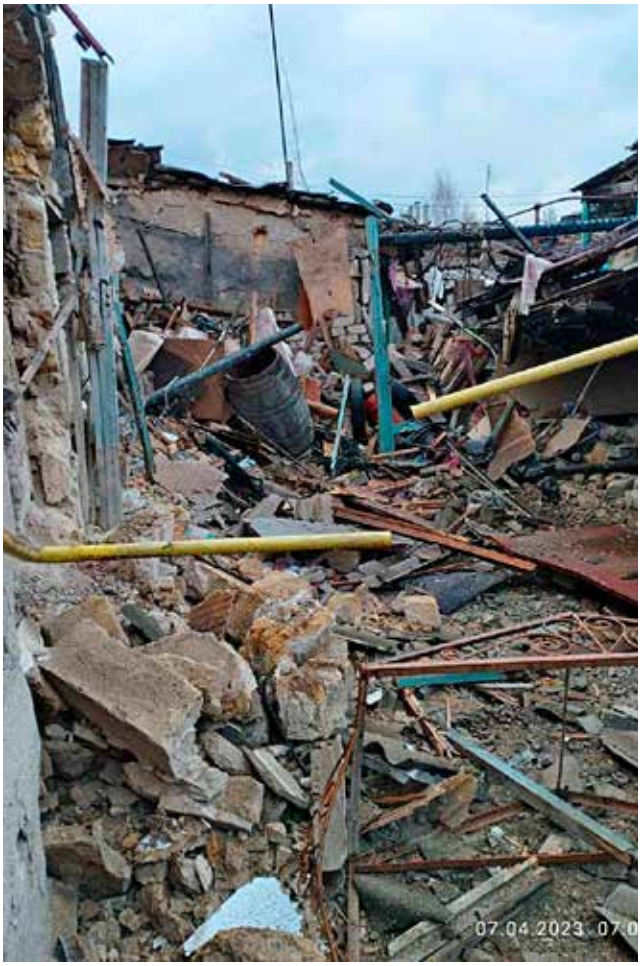
07.04.2023 07:0

18 квітня в Києві між представниками Очаківської міської ради (Г. Белібова, О. Васьков, О. Козловська, К. Мазур, Н. Маркова), Асоціації міст України та Королівства Нідерландів підписано тристоронній меморандум про співробітництво.

14 квітня о 08:28, 12:35, 14:31, 15:17, 17:12 ворог здійснював артилерійські обстріли із застосуванням РСЗВ та важкої артилерії по м. Очаків, акваторії та узбережжю Очаківської громади. Є пошкодження об'єктів інфраструктури.

18 квітня о 13:50 та 22:41 ворог завдавав мінометних та артилерійських обстрілів по акваторії та узбережжю Очаківської громади.

20 квітня з 00:25 до 01:00 ворог завдавав ударів із РСЗВ по м. Очакову. Пошкоджені житлові будинки, транспортні засоби та об'єкти цивільної інфраструктури. Згодом, о 17:37, 18:24, артилерійських обстрілів зазнало м. Очаків Очаківської громади. Внаслідок цього пошкоджено приватні та багатоквартирні будинки. Влучання зафіксовано на території об'єкта інфраструктури. У цей день о 14:25, 15:34 та 18:58 ворог завдавав артилерійських ударів по акваторії та узбережжю Очаківської громади.

21 квітня о 08:34 ворог здійснив артилерійський обстріл акваторії Очаківської громади з Кінбурнської коси.

22 квітня о 15:34 зафіксовано артилерійський обстріл акваторії Очаківської громади.

24 квітня о 19:50 ворог здійснив артилерійський обстріл з напрямку Кінбурнської коси по акваторії Очаківської громади.

27 квітня о 08:54 та 10:40 ворог завдавав артилерійських ударів по акваторії Очаківської громади.

29 квітня о 19:00 та **30 квітня** о 03:56 ворог завдав артилерійських ударів по акваторії Очаківської громади.

НАЦІОНАЛЬНА
ПОЛІЦІЯ

ДЕРЖАВНА
ПРИКОРДОННА
СЛУЖБА

Співачка Анна Добріднєва виступила перед прикордонниками Очакова.

1 травня з 02:09 до 02:20 ворог завдавав артилерійських ударів по акваторії Очаківської громади.

2 травня з 03:24 до 03:32 ворог завдавав мінометних обстрілів по акваторії Очаківської громади. О 17:10 та 23:10 ворог завдавав мінометних та артилерійських ударів з РСЗВ по акваторії Очаківської громади.

5 травня о 16:23 ворог завдавав артилерійських ударів по акваторії Очаківської громади.

8 травня близько 16:12 ворог здійснив артилерійський обстріл акваторії Очаківської громади.

9 травня з 18:50 до 19:05 ворог завдавав артилерійських та мінометних обстрілів по акваторії Очаківської громади.

10 травня з 04:00 до 04:10, а також о 14:40, 15:35, 18:05, 18:30 зафіксовано артобстріли по акваторії Очаківської громади.

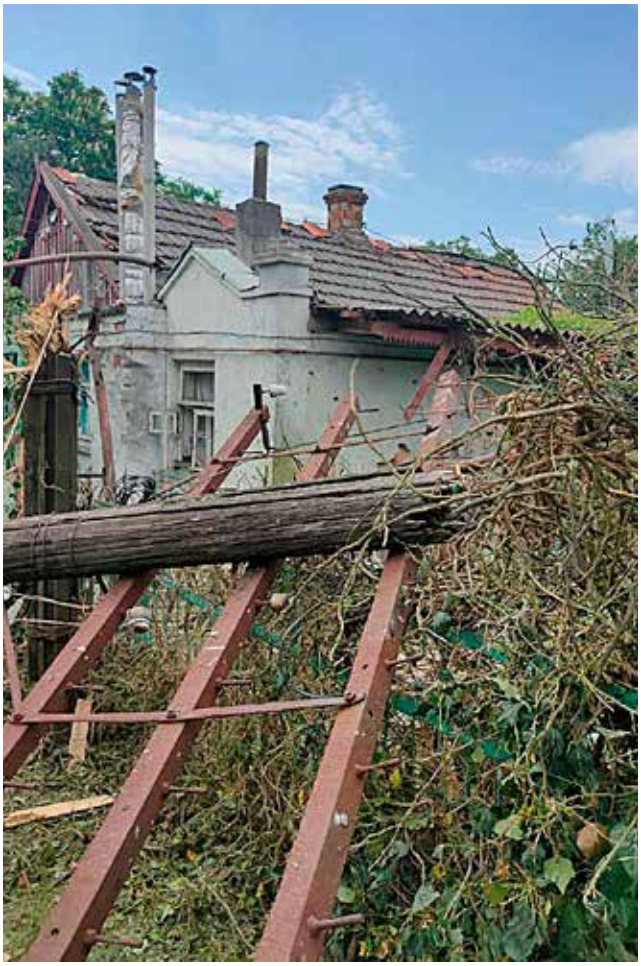

12 травня у Вотерфорде (Ірландія) відбувся Чемпіонат Європи з важкої атлетики. З результатом 41 кг – ривок, 58 кг – поштовх, перше місце вкотре здобув очаковець Юрій Лагунов.

12 травня о 05:59 та о 16:42 ворог здійснив артилерійський обстріл акваторії Очаківської громади.

13 травня о 15:25 внаслідок ворожого обстрілу м. Очаків Очаківської громади відбулося займання житлового будинку, яке оперативно ліквідували, пошкоджено об'єкт критичної інфраструктури. Також о 16:24 ворог завдавав ударів з РСЗВ по акваторії Очаківської громади.

14 травня о 18:28, 19:32, 20:53 ворог завдавав артилерійських та мінометних ударів по акваторії Очаківської громади.

15 травня о 00:10 здійснено обстріл з РСЗВ по населеному пункту Очаківської громади. О 17:05 ворог завдавав артилерійських обстрілів по акваторії Очаківської громади.

16 травня о 08:50 ворог завдавав артилерійських ударів по акваторії Очаківської громади. Також о 09:53 та 17:28 здійснено артилерійський обстріл по м. Очаків та береговій лінії Очаківської громади.

17 травня о 08:56 ворог завдавав артилерійських ударів по акваторії Очаківської громади. О 12:51 та 17:52 внаслідок ворожого обстрілу по м. Очаків пошкоджено лінію електромережі.

18 травня о 08:53 та **19 травня** о 03:50 ворог завдавав артилерійських обстрілів по акваторії Очаківської громади.

19 травня об 11:07 та о 18:35 ворог завдавав артилерійських обстрілів по м. Очаків Очаківської громади, пошкоджено приватні будинки.

20 травня у районі Очакова українські захисники знищили безпілотник окупантів типу «Мерлін». О 10:00 та 16:11 ворог завдавав ударів по береговій смузі та акваторії м. Очаків Очаківської громади.

21 травня о 13:00 та о 15:06 ворог завдавав артилерійських ударів по м. Очаків та береговій смузі Очаківської громади. Внаслідок цього пошкоджено та частково зруйновано житлові будинки, автівку, уламками виведено з ладу газову мережу.

22 травня о 4:59 та о 16:00 ворог здійснював артилерійський обстріл акваторії Очаківської громади. Внаслідок обстрілу Очакова окрім житлових будинків, магазинів та інфраструктурних об'єктів, також постраждала газова інфраструктура – пошкоджено газорегулююче обладнання та газопроводи.

23 травня об 11:00, о 12:58, 14:00 ворог завдавав артилерійських обстрілів по м. Очаків Очаківської громади. Внаслідок цього одна людина постраждала. Пошкоджено та частково зруйновано приватні будинки, автівку, об'єкти інфраструктури. Також пошкоджень зазнали лінії газо- та електропостачання, мережі «Інтернет». Крім того, о 20:05 ворожі артилерійські обстріли фіксувалися по акваторії Очаківської громади.

24 травня о 18:00 ворог завдавав артилерійських ударів по акваторії Очаківської громади.

Головний логіст Військово-морських сил України контрадмірал Ігор Ступницький вручив військовослужбовцям Очаківського гарнізону ордени, медалі, відзнаки та грамоти від верховного головнокомандувача.

25 травня о 10:09, 12:59, 13:07, 13:26, 13:50 ворожих артилерійських обстрілів зазнало м. Очаків Очаківської громади. Внаслідок чого відбулося займання триповерхового житлового будинку, господарчих споруд, пошкоджено житлові будинки та комунікації до них. Також о 20:03 **25 травня** та о 05:00 26 травня ворог завдавав артилерійських ударів по акваторії Очаківської громади.

26 травня о 12:52 ворог завдавав артилерійських ударів по м. Очаків Очаківської громади. Також о 15:02 під ворожими обстрілами була акваторія Очаківської громади.

27 травня о 14:03 та 21:00 ворог завдавав артилерійських ударів по акваторії Очаківської громади.

28 травня о 10:53 ворожого обстрілу зазнало м. Очаків Очаківської громади. Внаслідок цього відбулося займання на відкритій території берегової лінії. Також 28 травня об 11:07 та о 12:48 ворог завдавав артилерійських ударів по акваторії Очаківської громади.

29 травня об 11:01 та о 16:01 ворог завдавав артилерійських ударів по м. Очаків Очаківської громади. Внаслідок цього частково зруйновано та пошкоджено житлові будинки, господарські споруди та лінію електропередач. Також о 20:13 фіксувалися ворожі обстріли акваторії Очаківської громади.

30 травня о 10:00 ворог здійснив артилерійський обстріл акваторії Очаківської громади. Також о 18:00 ворог завдавав артилерійських ударів по м. Очаків Очаківської громади. Внаслідок цього частково зруйновано та пошкоджено житлові будинки та господарські споруди.

Жінки в Очакові шиють білизну для шпиталів.

1 червня о 10:59 та об 11:31 ворог завдавав артилерійських ударів по акваторії Очаківської громади.

2 червня о 16:03 ворог здійснив артилерійський обстріл акваторії Очаківської громади. Також о 18:02 ворог завдавав артилерійських ударів по м. Очаків Очаківської громади. Внаслідок цього пошкоджено житлові будинки та лінію електропередач.

3 червня о 18:00 ворог завдавав артилерійських обстрілів по акваторії Очаківської громади. Також 3 червня о 20:00 та 4 червня о 05:00 зафіксовано ворожі обстріли по м. Очаків Очаківської громади.

4 червня о 14:02 та 17:59 ворог завдавав артилерійських обстрілів по акваторії Очаківської громади. Також о 20:10 внаслідок ворожого обстрілу м. Очаків Очаківської громади пошкоджено житлові будинки та господарську споруду.

Внаслідок підриву греблі Каховської ГЕС (6 червня 2023 приблизно о 02:50) відбулося затоплення (техногенна повінь) природних комплексів на узбережжі Дніпровсько-Бузького лиману та частково сіл Василівка і Покровське Очаківської міської територіальної громади на площі орієнтовно 2530 га. Цього дня, станом на 18:00, у с. Василівка рівень води піднявся на 0,8 м. Пік рівня (1,1 м) спостерігався в ніч проти 9 червня 2023 року. Стабілізація з деякими коливаннями рівня води відбувалася в період з 9 до 15 червня. Початок спаду рівня затримали рясні опади 14-15 червня. Внаслідок цієї техногенної катастрофи були підтоплені озера ур. Бієнкові плавні (заповідна зона НПП «Білобережжя Святослава»), ур. Василівські стави та інші озерні комплекси, лучно-степові та деревно-чагарникові ділянки, прилеглі до узбережжя. Рівень води почав спадати з 18 червня. Станом на 30.06.2023 у Дніпровсько-Бузькому лимані (с. Василівка) він знизився до вихідних позначок, повеневі води переважно вийшли в акваторію лиману, залишившись тільки в місцях локальних знижень – орієнтовно до 5 % від затопленої території.

5 червня о 15:30 ворог завдавав артилерійських ударів по акваторії Очаківської громади.

6 червня о 13:00 та 20:01 внаслідок ворожих артилерійських обстрілів по м. Очаків Очаківської громади пошкоджено житлові будинки та елеватор. Також 6 червня о 13:21 ворог завдавав артилерійських ударів по акваторії Очаківської громади.

7 червня о 13:29 та 20:28 ворог завдавав артилерійських обстрілів по м. Очаків Очаківської громади. О 14:01 зафіксовано артилерійські удари по акваторії Очаківської громади.

8 червня о 16:05 та **9 червня** о 06:24, 15:48, 18:00 ворог завдавав артилерійських ударів по акваторії Очаківської громади.

9 червня о 15:00 ворог завдавав артилерійських обстрілів по м. Очаків Очаківської громади. Внаслідок цього пошкоджено житлові будинки, господарські споруди, будинок культури. Відбулося займання покрівлі житлового будинку, яке було оперативно ліквідовано.

10 червня о 10:35 окупанти в черговий раз обстріляли Очаківську територіальну громаду Миколаївського району. Внаслідок влучення боєприпасів та їхніх уламків загорілася суха трава на відкритій території.

11 червня о 9:53 ворог завдавав артилерійських ударів по акваторії Очаківської громади. Також о 10:17 ворожих обстрілів зазнало м. Очаків Очаківської громади. Внаслідок цього пошкоджено об'єкт соціальної інфраструктури.

12 червня о 12:32 ворог завдавав артилерійських ударів по акваторії Очаківської громади.

13 червня о 17:16 внаслідок ворожих обстрілів по м. Очаків Очаківської громади зруйновано та пошкоджено житлові будинки, магазин, гараж, господарські споруди.

14 червня о 11:51 та 13:06 ворожих артилерійських обстрілів зазнало м. Очаків Очаківської громади. Внаслідок цього пошкоджено житлові будинки, багатоповерховий житловий будинок та господарські споруди. Також о 15:06 ворог завдавав артилерійських ударів по акваторії Очаківської громади.

13 червня 2023 року мер Очакова Сергій Бичков та мер Фекама Девід Руссель підписали угоду про побратимство між двома містами. На заході були присутні представники Асоціації дружби Фекам Україна та Дому України в Парижі. Побратимство очолюватиме асоціація Fécamp, яка розширює ініціативи, щоб допомогти нашому місту, постраждалому від війни. Очаків об'єднується в рамках побратимства з Фекамом, містами Райнфельден (Німеччина), Долина Гламорган (Уельс), Мускрон (Бельгія) та Путнок (Угорщина).

Fécamp

Accord de Jumelage
entre la ville de Fécamp (République Française)
et la ville Ochakiv (Ukraine)

CONSIDERANT ,

- *La longue tradition de solidarité internationale portée par la Ville de Fécamp, et expérience acquise dans la définition, l'élaboration et la mise en œuvre de projets de solidarité internationale*
- *Les liens d'amitié et de coopération qui unissent la France et l'Ukraine*
- *La solidarité exprimée au travers de l'accueil des réfugiés ukrainiens à Fécamp et notamment la création d'une association Fécamp-Amitié-Ukraine*
- *La volonté de favoriser le développement de la coopération bilatérale et des relations amicales entre les villes*
- *L'intérêt pour l'établissement des relations fraternelles, ainsi que pour le développement de nouveaux domaines de coopération bilatérale*

La Ville de Fécamp représentée par Monsieur DAVID ROUSSEL, Maire de Fécamp et la ville d'Ochakiv représentée par Monsieur SERHII BYCHKOV, Maire d'Ochakiv, ci-après dénommées « Les parties prenantes », expriment leur volonté mutuelle de développer et de consolider les relations.

Agissant dans un esprit des relations internationales amicales, Les parties prenantes sont convenues de ce qui suit :

ARTICLE 1. OBJET
Les parties prenantes doivent établir et développer une coopération stable et efficace selon les pouvoirs relevant de leur compétence, conformément aux lois en vigueur en Ukraine et en République française

ARTICLE 2. DOMAINES DE COOPERATION
Les parties prenantes faciliteront l'échange d'information, des connaissances et d'expériences dans les domaines suivants :
- *Tourisme*
- *Culture*
- *Education*
- *Jeunesse*
- *Sport*
- *Protection de l'environnement*

ARTICLE 3. ASPECTS FINANCIERS
Les parties prenantes sont responsables de leurs propres frais financiers liés à la réalisation de toute activité conformément au présent Accord de Jumelage.

ARTICLE 4. REGLEMENT DES DIFFERENDS
Tout différend survenant concernant l'interprétation ou l'application du présent Accord de Jumelage doit être résolu pacifiquement par des négociations directes et des consultations diplomatiques entre Les parties prenantes.

ARTICLE 5. ENTREE EN VIGUEUR, LA DUREE DE VALIDITE ET DATE D'EXPIRATION
1. Cet Accord de Jumelage est conclu pour une durée déterminée et entre en vigueur à compter de la date de signature.
2. Chacun Des parties prenantes peut résilier Accord de Jumelage à tout moment en adressant une notification écrite à l'autre Le partie prenante. Cet Accord prendra fin trois mois après la date de réception de cette notification
3. Les parties prenantes reconnaissent que l'Accord de Jumelage est une déclaration d'intention mutuelle et n'est pas juridiquement contraignant
4. L'accord de Jumelage est conclu en deux exemplaires en langue ukrainienne et en deux exemplaires en langue française.

Cet Accord de Jumelage est signé le 13 juin 2023 *à Fécamp, France.*

DAVID ROUSSEL
Maire de la Ville Fécamp

Угода побратимства
між містом Фекан (Французька Республіка)
та містом Очаків (Україна)

ВРАХОВУЮЧИ,

- *довгу традицію міжнародної солідарності, яку підтримує місто Фекан, і досвід, набутий у визначенні, розробці та реалізації проектів міжнародної солідарності*
- *дружні стосунки та співробітництво між Французькою Республікою та Україною*
- *солідарність міста Фекан, виражену через прийом українських біженців та створення асоціації Fécamp-Amitié-Ukraine*
- *бажання сприяти розвитку двосторонньої співпраці та дружніх відносин між містами*
- *зацікавленість у встановленні братерських відносин, а також у розвитку нових напрямів двостороннього співробітництва.*

Місто Фекан в особі пана Даніда Русселя, міського голови міста Фекан, та місто Очаків в особі пана Сергія Бичкова, Очаківського міського голови, надалі іменовані «зацікавлені сторони», висловлюють спільне бажання розвивати та зміцнювати відносини.

Діючи в дусі дружніх міжнародних відносин, зацікавлені сторони домовилися про наступне:

СТАТТЯ 1. МЕТА
Зацікавлені сторони повинні налагоджувати та розвивати стабільне та ефективне співробітництво відповідно до повноважень, що входять до їх компетенції, відповідно до чинного законодавства України та Французької Республіки.

СТАТТЯ 2. СФЕРИ СПІВПРАЦІ
Зацікавлені сторони сприятимуть обміну
- *Туризм*
- *Культура*
- *Освіта*
- *Молодь*
- *Спорт*
- *Охорона навколишнього середовища*

СТАТТЯ 3. ФІНАНСОВІ АСПЕКТИ
Зацікавлені сторони несуть відповідальність за власні фінансові витрати, пов'язані з виконанням будь-якої діяльності відповідно до цієї Угоди.

СТАТТЯ 4. ВИРІШЕННЯ СПОРІВ
Будь-які суперечки, що виникають щодо тлумачення або застосування цієї Угоди, вирішуються мирним шляхом шляхом прямих переговорів і дипломатичних консультацій між залученими сторонами.

СТАТТЯ 5. НАБРАННЯ ЧИННОСТІ, ТРИВАЛІСТЬ ДІЇ ТА ЗАКІНЧЕННЯ СТРОКУ ДІЇ
1. Ця Угода укладена на невизначений термін і набирає чинності з дати підписання.
2. Кожна зацікавлена сторона може припинити дію Угоди у будь-який час, надіславши письмове повідомлення іншій зацікавленій стороні. Дія цієї Угоди припиняється через три місяці після дати отримання цього повідомлення.
3. Зацікавлені сторони встановлюють, що Угода є заявою про власні наміри та не має обов'язкової юридичної сили.
4. Угода укладена у двох примірниках українською мовою та у двох примірниках французькою мовою.

Ця Угода підписана _____ *у місті Фекан, Франція.*

СЕРГІЙ БИЧКОВ
Очаківський міський голова
13.06.23.

16 червня о 19:33 ворог завдавав артилерійських ударів по портовій зоні м. Очаків Очаківської громади. Також о 22:22 ворожі обстріли фіксувалися по акваторії Очаківської громади.

17 червня о 13:40 зафіксовано артилерійські обстріли по акваторії Очаківської громади та по відкритій території м. Очаків.

18 червня о 17:34 ворог завдавав артилерійських обстрілів по м. Очаків Очаківської громади.

19 червня о 13:17 та 17:19 ворог завдавав артилерійських ударів по береговій та портовій зоні м. Очаків Очаківської громади.

20 червня о 13:32 та 17:38 ворог завдавав артилерійських обстрілів по акваторії Очаківської громади.

21 червня о 10:23 ворог завдавав артилерійських обстрілів по акваторії Очаківської громади.

22 червня о 16:00 ворог завдавав мінометних обстрілів по акваторії Очаківської громади.

23 червня о 17:22 ворог завдавав артилерійських обстрілів по акваторії Очаківської громади.

24 червня о 15:50 ворог завдавав артилерійських обстрілів по акваторії Очаківської громади.

25 червня о 07:59 та 08:05 обстрілів зазнало м. Очаків Очаківської громади. Внаслідок цього виникла пожежа господарчої будівлі в житловому секторі. Також о 10:12 ворог завдавав артилерійських обстрілів по акваторії Очаківської громади.

26 червня о 19:54 ворог завдавав ударів по м. Очаків. Також о 12:39 фіксувалися ворожі обстріли по акваторії Очаківської громади.

16 червня 2023 року Очаківський міський голова Сергій Бичков та перший секретар Посольства України в Королівстві Нідерланди Володимир Бєляєв з робочим візитом відвідали муніципалітет Утрехтсе Хеувелруг Королівства Нідерланди.

Під час зустрічі з мером муніципалітету Утрехтсе Хеувелруг Фріцем Наафсом було обговорено прийом українців, розгортання Військово-реабілітаційного центру та Інституту ветеранів. Також під час зустрічі Сергій Бичков та Фріц Наафс обговорили подальші кроки щодо встановлення можливих побратимських відносин між містами Дорн та Очаків.

Очаківський міський голова Сергій Бичков зустрівся з мером міста Мурдейк Аарт-Яном Муркерке. У місті Мурдейк відкрилася нова комфортна локація для українців, які через війну опинилися в Нідерландах. Під час робочого візиту Сергій Бичков ознайомився з умовами проживання українців.

Асоціація нідерландських муніципалітетів (VNG) виділить на допомогу місту Очакову 100 тисяч євро. З нідерландською організацією VNG м. Очаків співпрацює вже пів року.

27 червня об 11:42 та о 12:28 ворог обстрілював м. Очаків Очаківської громади. Внаслідок цього виникла пожежа сухої трави на відкритих територіях на загальній площі 15 000 кв. м.

28 червня о 10:06, 10:22, 10:49, 13:06 та 15:32 ворог завдавав артилерійських обстрілів по акваторії Очаківської громади. Вдень, об 11:45, обстрілів зазнало м. Очаків Очаківської громади.

29 червня о 15:40 ворог завдавав мінометних ударів по акваторії Очаківської громади.

30 червня о 13:05, 14:16 та 16:10 ворог завдавав артилерійських обстрілів по акваторії Очаківської громади.

Олександр Носенко, делегат у Валенсії від Одеської області (Україна), та Сергій Бичков, мер портового міста Очаків, 21 червня провели зустріч із Федеріко Торресом та Мігелем Гаріном, представниками адміністрації порту м. Валенсії (PAV) і Фундації порту Валенсія (FV). Обговорили пропозиції щодо співпраці порту Валенсія у майбутній відбудові України.

Очікується, що ці потреби будуть надзвичайно великими, коли конфлікт завершиться, дату якого зараз ніхто не наважується передбачити. Коли настане така ситуація, представники України, одного з провідних світових експортерів зернових, пояснили, що їхній країні потрібно буде відновити портові споруди, крани, під'їзди, мости тощо. І не тільки інфраструктуру, «негайно необхідно буде навчити техніків логістики та всіляких спеціальностей; звідси важливість встановлення каналів зв'язку з портом Валенсії, одним із найбільших опорних портів у Європі, щоб, коли це стане можливим, ми могли би розпочати співпрацю».

3 липня о 16:25 фіксувалися ворожі артилерійські обстріли по території між населеними пунктами Очаківської та Куцурубської громад. У той самий час зафіксовано ворожі обстріли по береговій лінії Очаківської громади.

4 липня о 06:40 ворог завдавав артилерійських ударів по акваторії Очаківської громади. О 13:59, 15:58, 16:55 та 19:10 ворожих обстрілів зазнало м. Очаків Очаківської громади. Внаслідок одного з обстрілів виникла пожежа сухої трави на відкритій території, яка була оперативно ліквідована. Окрім цього, 4 липня о 19:10 ворог звійснив артилерійський обстріл по акваторії Очаківської громади.

5 липня о 09:30, 11:00, 13:18 фіксувалися ворожі артилерійські та о 16:35 й 20:41 мінометні обстріли акваторії Очаківської громади. О 09:11, 16:08, 20:05 та шостого липня о 01:40 фіксувалися ворожі артилерійські обстріли м. Очаків Очаківської громади.

6 липня вранці російські війська вчергове обстріляли місто Очаків. Після влучення боєприпасів та уламків загорілася покрівля нежитлової будівлі.

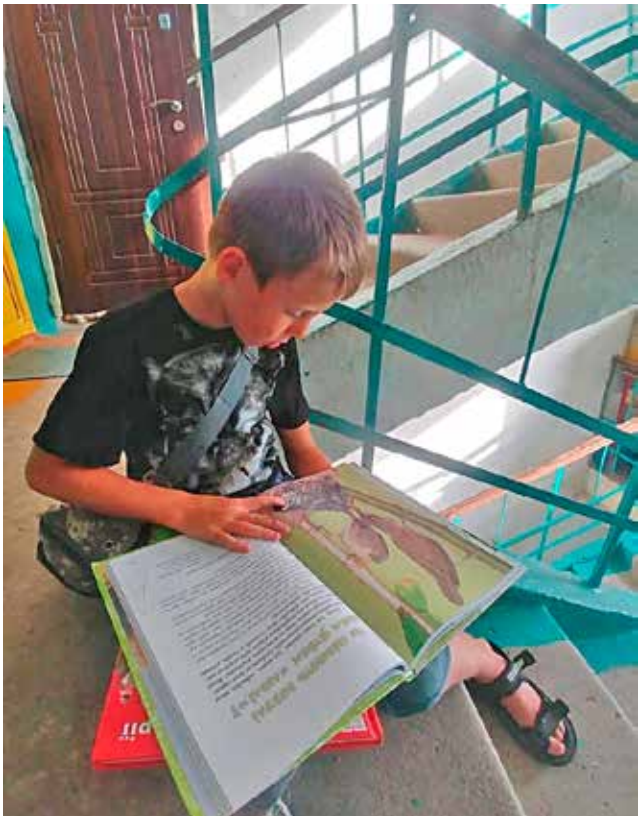

6 липня о 09:22, 09:50, 13:29, 16:28, 17:11 та зранку **7 липня**, о 05:55, ворог завдавав артилерійських обстрілів по м. Очаків Очаківської громади. Внаслідок одного з обстрілів пошкоджено житлові будинки, відбулося займання одноповерхового складського приміщення та виникла пожежа сухої трави на відкритій території. Вдень 6 липня, о 16:00 та 17:11, фіксувалися обстріли по акваторії Очаківської громади.

7 липня о 08:42, 13:35 та 18:32 ворог завдавав артилерійських обстрілів по акваторії Очаківської громади. Також о 18:24 та 18:32 ворог завдавав ударів по м. Очаків.

8 липня о 18:40 та вночі 9 липня, о 00:01, 00:32, 04:31, ворог завдавав артилерійських ударів по акваторії Очаківської громади.

9 липня об 11:43 зафіксовано артилерійський обстріл акваторії Очаківської громади.

10 липня о 16:15 та 18:40 ворог завдавав артилерійських обстрілів по мису Очаківський та акваторії Очаківської громади.

11 липня о 13:02 ворог завдавав артилерійського обстрілу по м. Очаків Очаківської громади. Внаслідок чого пошкоджено житлові будинки. Відбулося займання господарчої споруди.

56 окрема мотопіхотна Маріупольська бригада,
серед військовослужбовців очаківець Олександр Стинка.

12 липня о 13:02 ворог завдавав артилерійських ударів по акваторії Очаківської громади.

13 липня, орієнтовно о 22:09, ворог завдавав артилерійських обстрілів по акваторії Очаківської громади.

14 липня о 10:16, 10:49, 18:15, 19:50, 23:24 ворог завдавав артилерійських ударів по береговій смузі та території м. Очаків Очаківської громади. Внаслідок чого пошкоджено житлові будинки та лінію мережі «Інтернет». Відбулося займання сухої трави на відкритій території, яке було оперативно ліквідовано. Також о 12:47 та 18:15 ворожі артилерійські удари завдавалися по акваторії Очаківської громади.

15 липня о 13:39 ворог завдавав мінометних ударів по акваторії та мису Очаківської громади. Також о 16:19 ворожі обстріли фіксувалися по м. Очаків Очаківської громади.

16 липня о 07:05 та 07:20 ворожі артилерійські удари знову завдавалися по м. Очаків Очаківської громади. Внаслідок чого пошкоджено вікна багатоквартирного будинку. Також о 09:33 та 10:33 ворожі артилерійські удари завдавалися по акваторії Очаківської громади.

17 липня о 01:30 ворог завдавав артилерійських ударів по м. Очаків Очаківської громади.

18 липня о 07:37, 14:53, 17:33, 17:36 та 20:36 ворог завдавав артилерійських ударів по м. Очаків Очаківської громади.

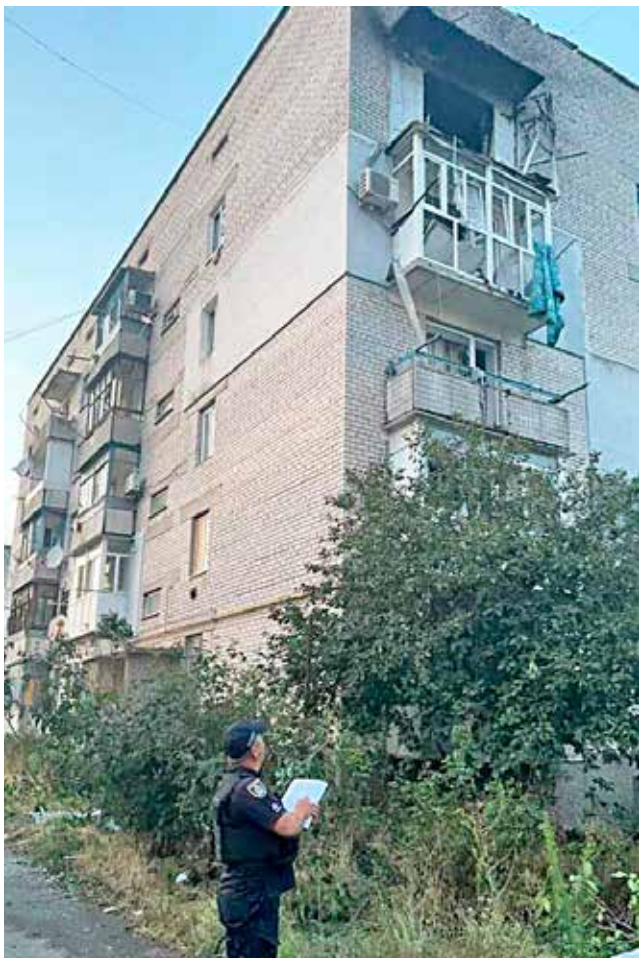

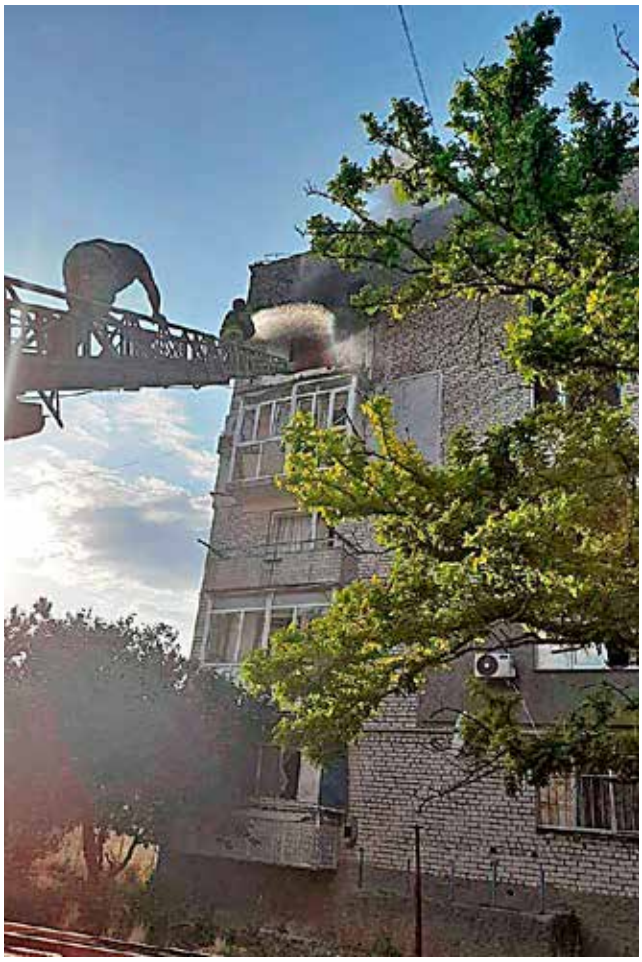

ОЧАКІВ 2023

Під час робочої поїздки до Миколаївської області в День медичного працівника Президент України Володимир Зеленський відвідав медзаклади в Миколаєві та Очакові.

В Очакові Президент України Володимир Зеленський відвідав стабілізаційний медичний пункт, де отримують допомогу захисники України, поранені на передовій. Володимир Зеленський також вручив військовим медикам ордени «За мужність» III ступеня, орден Данила Галицького, медалі «За військову службу Україні» та «За врятоване життя».

19 липня о 12:09, 14:25, 15:34 ворожі обстріли фіксувалися по акваторії Очаківської громади. Крім того, о 15:04, 17:54, 18:26 та **20 липня** о 07:06 під ворожими обстрілами перебувало м. Очаків Очаківської громади. Через влучання у п'ятиповерхівку відбулося займання квартири. Один чоловік отримав поранення.

20 липня о 07:06, 10:08 та 13:10 ворог завдавав артилерійських ударів по м. Очаків Очаківської громади.

21 липня о 04:09 ворожі артилерійські обстріли фіксувалися вздовж узбережжя м. Очаків Очаківської громади. Окрім того, о 05:06 ворог знову завдавав артилерійських ударів по м. Очаків. Внаслідок чого виникла пожежа будівлі соціальної інфраструктури міста. О 15:02, 15:09 та 20:27 ворог завдавав артилерійських обстрілів по узбережжю та м. Очаків Очаківської громади.

24 липня о 10:18 ворог здійснив артилерійський обстріл акваторії Очаківської громади.

26 липня о 13:28 ворог здійснив мінометний обстріл та **27 липня** о 04:34 артилерійський обстріл акваторії Очаківської громади.

27 липня о 11:13 ворог завдавав артилерійських обстрілів по акваторії Очаківської громади.

Бельгійське місто Мускрон, місто-побратим Фекама, пожертвувало 1000 євро для Очакова.

Мер Фекама, міста-побратима Очакова, Девід Руссель та його команда зібрали кошти на благодійний візит очаківських дітей. Багато жителів, компаній, аптек Фекама жертвують матеріали, гроші для гуманітарної допомоги Очакову.

29 липня о 04:30 та 10:10 ворожі артилерійські обстріли фіксувалися по акваторії Очаківської громади. Об 11:04 та 11:39 ворог завдавав артилерійських ударів по м. Очаків Очаківської громади.

31 липня о 14:51, 15:53, 16:45 та вночі **1 серпня**, о 02:02 ворог завдавав артилерійських ударів по акваторії Очаківської громади.

1 серпня о 09:13, 12:55, 16:53, 17:50, 19:14, 19:50 та **2 серпня** о 04:56 ворог завдавав артилерійських обстрілів по акваторії Очаківської громади. Також 1 серпня о 09:17 та об 11:54 ворожі артилерійські обстріли фіксувалися по узбережжю м. Очаків.

2 серпня о 12:17, 18:22, 18:59 ворожі артилерійські обстріли фіксувалися по акваторії Очаківської громади та узбережжю м. Очаків.

3 серпня о 10:28, 10:54, об 11:32, 11:54, о 12:28 та 17:06 ворог завдавав артилерійських ударів по акваторії Очаківської громади.

4 серпня об 11:35 та о 18:09 фіксувалися ворожі мінометні обстріли по акваторії Очаківської громади.

5 серпня о 10:35 ворог завдав артилерійських обстрілів по м. Очаків Очаківської громади. Внаслідок чого пошкоджено житлові будинки.

6 серпня о 10:11 та об 11:35 ворог завдавав артилерійських ударів по м. Очаків Очаківської громади.

64

64

8 серпня о 12:25 ворог здійснив артилерійський обстріл м. Очаків Очаківської громади.

9 серпня о 00:22 та 10:38 ворожі артилерійські обстріли фіксувалися по акваторії Очаківської громади.

10 серпня о 9:23, 9:51 та об 11:07 ворог завдав артилерійських ударів по акваторії Очаківської громади. Також 10 серпня о 17:50 внаслідок ворожих артилерійських обстрілів по м. Очаків Очаківської громади пошкоджено житлові будинки та господарські споруди.

11 серпня о 08:10, 08:40, 13:46 та 17:35 ворог завдавав артилерійських ударів по м. Очаків Очаківської громади. Внаслідок чого відбулося займання складського приміщення. О 16:30 ворожі артилерійські обстріли фіксувалися по акваторії Очаківської громади.

12 серпня о 17:26 та 18:16 ворог завдавав артилерійських ударів по акваторії Очаківської громади.

13 серпня об 11:22, о 15:10 та **14 серпня** о 03:50 ворог завдавав артилерійських ударів по акваторії Очаківської громади.

14 серпня о 10:40 з реактивних систем залпового вогню ворог завдавав ударів по узбережжю м. Очаків Очаківської громади.

16 серпня о 16:04, 16:43, 17:55 та 18:38 ворог завдавав артилерійських обстрілів по акваторії Очаківської громади.

17 серпня о 09:05, 10:27, 12:02, 13:52 ворог завдавав артилерійських обстрілів по акваторії Очаківської громади.

18 серпня о 09:07, об 11:06 та о 20:05 ворог завдавав артилерійських ударів по акваторії Очаківської громади.

19 серпня о 14:18, 16:22 та **20 серпня** о 04:01 ворог завдавав артилерійських ударів по акваторії Очаківської громади та каналу Дніпровсько-Бузького лиману. Також вдень 19 серпня, о 15:10, 15:15, 15:29, та **20 серпня** о 04:18 ворожі артилерійські обстріли фіксувалися по м. Очаків та узбережжю Очаківської громади.

Євген Андріяш – начальник 22-ї ДПРЧ (м. Очаків)

21 серпня о 01:19, 18:25 та 19:54 під ворожим обстрілом була акваторія та о 02:01 м. Очаків.

22 серпня о 16:04, 16:43, 17:55, 18:38 та **23 серпня** о 05:05 ворог завдавав артилерійських ударів по акваторії Очаківської громади. Вночі 22 серпня, о 22:10, ворог завдавав артилерійських ударів по м. Очаків Очаківської громади. Внаслідок обстрілу відбулося займання покрівлі церкви.

23 серпня о 06:29 ворожих артилерійських обстрілів знову зазнало м. Очаків Очаківської громади. Внаслідок обстрілу відбулося займання сухої трави. Також пошкоджено побутовий газопровід, дах та перекриття двоповерхового житлового будинку та дах одноповерхового житлового будинку.

О 15:43, 17:05 та 17:50 ворог завдавав обстрілів з артилерійських установок та РСЗВ по акваторії Очаківської громади. Вдень 23 серпня, о 16:21, 18:26, та **24 серпня** о 03:02 ворожі обстріли зафіксовано по м. Очаків Очаківської громади. Пошкоджено житлову інфраструктуру та лінію мережі «Інтернет».

24 серпня об 11:48 ворожі артилерійські обстріли зафіксовано по м. Очаків Очаківської громади.

25 серпня о 14:00, 15:51 та 17:54 ворог завдавав артилерійських ударів по акваторії Очаківської громади.

27 серпня о 13:43 фіксувалися ворожі артилерійські обстріли по акваторії Очаківської громади.

28 серпня о 12:02, 12:35, 12:52, 14:41, 16:27 фіксувалися ворожі мінометні та артилерійські обстріли по акваторії Очаківської громади. Також о 14:57 ворог завдавав удару реактивною системою залпового вогню «Град» по м. Очаків Очаківської громади. Внаслідок чого пошкоджено житловий будинок.

31 серпня о 13:14 ворог завдавав артилерійських обстрілів по акваторії Очаківської громади.

У Миколаєві оцифрують понад 300 евакуйованих експонатів Очаківського музею мариністичного живопису, серед яких є картини Руфіна Судковського, Івана Айвазовського, а також Тетяни Яблонської. Проєкт з оцифрування очаківської колекції реалізує Агенція розвитку Миколаєва спільно з Платформою MY ART за підтримки Українського культурного фонду.

2 вересня, протягом дня о 12:03, 12:11, 12:55, 19:51, ворог завдавав ударів по акваторії Очаківської громади.

3 вересня о 08:27 ворог завдавав ударів по береговій смузі м. Очаків Очаківської громади. Також 3 вересня о 09:35 ворог завдавав артилерійських обстрілів по акваторії Очаківської громади.

6 вересня о 14:23 ворог завдавав артилерійських ударів по акваторії Очаківської громади.

7 вересня о 02:00 зафіксовано ворожі артилерійські удари по м. Очаків Очаківської громади.

10 вересня о 15:43, 16:00, 17:22, 19:02 ворог завдавав ударів по акваторії Очаківської громади.

11 вересня о 09:07 та 13:07 ворог обстрілював м. Очаків Очаківської громади. Внаслідок чого пошкоджено житлові будинки та об'єкти інфраструктури. 11 вересня о 10:12 та вночі **12 вересня**, о 02:12, ворог завдавав ударів по акваторії Очаківської громади.

13 вересня о 09:24 фіксувалися ворожі артилерійські обстріли по акваторії Очаківської громади.

14 вересня о 16:02 ворог завдавав ударів по акваторії Очаківської громади.

17 вересня о 08:01 ворог завдав артилерійських обстрілів по акваторії Очаківської громади.

20 вересня об 11:00 зафіксовано обстріли акваторії Очаківської громади. Також о 14:06 ворог завдавав ударів по м. Очаків. Внаслідок чого пошкоджені житлові будинки та автівки. Виникла пожежа на відкритій території.

21 вересня об 11:25 ворожі артилерійські обстріли фіксувалися по акваторії Очаківської громади.

22 вересня о 16:02 ворог завдавав артилерійського обстрілу по акваторії Очаківської громади.

23 вересня о 13:00 ворог завдавав артилерійських обстрілів по акваторії Очаківської громади.

25 вересня о 04:01 ворожі артилерійські обстріли фіксувалися по м. Очаків Очаківської громади.

26 вересня о 13:29 фіксувалися артилерійські обстріли по акваторії Очаківської громади.

28 вересня о 04:05 та 08:12 ворог завдавав артилерійських обстрілів по акваторії Очаківської громади.

30 вересня о 04:32 та 23:46 фіксувалися ворожі артилерійські обстріли по акваторії Очаківської громади.

3 жовтня о 14:55 артилерійських обстрілів зазнала акваторія Очаківської громади.

5 жовтня об 11:14 ворожі обстріли фіксувалися по акваторії Очаківської громади.

З 11 на 12 жовтня, о 23:55 та 04:00, зафіксовано удари з РСЗВ по м. Очаків Очаківської громади.

12 жовтня о 17:46, 23:00 та **13 жовтня** о 05:32 ворог завдавав артилерійських ударів по м. Очаків Очаківської громади та його акваторії. Також 13 жовтня об 11:38, 11:50 та **14 жовтня** о 02:55 ворожих мінометних та артилерійських обстрілів зазнало м. Очаків Очаківської громади та його акваторія.

15 жовтня об 11:00 та **16 жовтня** о 02:54 ворог завдавав артилерійських обстрілів та ударів з РСЗВ по м. Очаків Очаківської громади та його узбережжю.

18 жовтня об 11:40 фіксувалися ворожі артилерійські обстріли по акваторії Очаківської громади.

19 жовтня о 10:50 ворог завдавав артилерійських обстрілів по м. Очаків та акваторії Очаківської громади.

20 жовтня о 00:14 артилерійські ворожі удари фіксувалися по акваторії Очаківської громади. Також 20 жовтня о 12:40 артилерійські ворожі обстріли фіксувалися по береговій лінії м. Очаків Очаківської громади.

23 жовтня з 10:54 та вночі **24 жовтня**, о 00:37, ворог завдавав мінометних та артилерійських ударів по акваторії Очаківської громади.

24 жовтня об 11:15 та о 13:58 ворог завдавав артилерійських обстрілів по акваторії Очаківської громади.

25 жовтня об 11:33 та вночі **26 жовтня**, о 02:03, ворог завдавав артилерійських обстрілів по акваторії та м. Очаків Очаківської громади.

У ніч на **28 жовтня**, о 01:35 та 03:16, обстрілів зазнала акваторія Очаківської громади.

28 жовтня о 21:30 та вночі **29 жовтня**, о 02:31, ворог завдавав артилерійських обстрілів по акваторії та м. Очаків Очаківської громади.

29 жовтня об 11:19, о 16:35 та **30 жовтня** о 00:31 ворожі артилерійські обстріли фіксувалися по акваторії Очаківської громади.

30 жовтня о 09:29 ворог завдав артилерійських ударів по акваторії та о 09:40 по місту Очаків та Очаківській громаді.

31 жовтня о 09:04 ворог завдавав артилерійських обстрілів по акваторії та м. Очаків Очаківської громади.

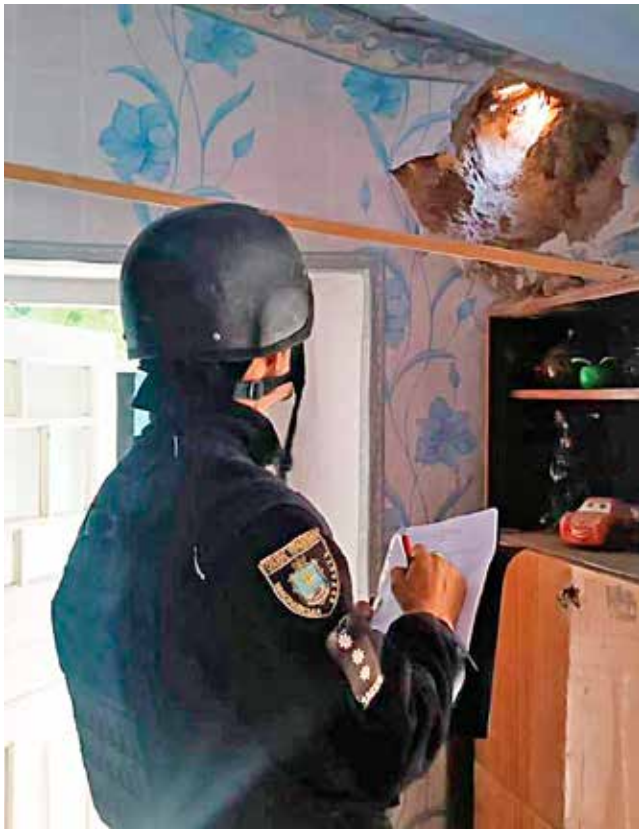

Очаківський міський голова перебуває з робочим візитом у місті Дорн (провінція Утрехт Королівство Нідерландів). Підписано меморандум про співпрацю між містами Очаків (Україна) і Дорн (Нідерланди).

Міський голова разом із представниками консульства України в Нідерландах відвідав реабілітаційний центр, а також Інститут ветеранів Нідерландів. Міського голову Сергія Бичкова супроводжували мер Дорна Г.Ф. Наафс та депутат міської ради Йохан.

Внаслідок ведення бойових дій у період з 24.02.2022 до 26.10.2023 на території Кінбурнської коси в межах Миколаївської області зафіксовано 323 пожежі та загорання, які загалом вразили 7214 га (59 % від загальної площі): РЛП «Кінбурнська коса» – 108 пожеж на площі 715 га, НПП «Білобережжя Святослава» – 207 пожеж на площі 6347 га, Чорноморський біосферний заповідник, ділянка «Волижин ліс» – 8 пожеж на площі 152 га. Частина пожеж мала повторний характер, вражаючи одну й ту саму ділянку декілька разів.

Вигоріли масиви плавнів (оселища лімнофілів) та штучних і природних лісів (оселища дендрофілів), степових і лучних ділянок (оселища кампофілів). Зокрема, у березні 2022 р. внаслідок обстрілу випалена суха водно-болотна рослинність в ур. Василівські, плавні біля с. Василівка. У першій декаді червня 2022 р. відбулася масштабна пожежа, що охопила урочища Бієнкові плавні, Коменданське та Волижин ліс. Протягом квітня – травня пожежами уражені значні площі соснових лісів, природних гайків, лучної й степової рослинності. Періодичність пожеж та площі ураження є безпрецедентними для території Кінбурнської коси. У 2023 р. площі ураження значно менші, що цілком закономірно, оскільки вигорали вцілілі від торішніх пожеж ділянки, та виникали повторні пожежі. Водночас кількість пожеж та загорянь суттєво зросла, порівняно з 2022 роком. Певною мірою це свідчить про інтенсивність бойових дій.

Спеціалісти регулярно збирають дані супутників Sentinel-2, LIK, NDWI, SWIR, що допомагає їм вже зараз оцінити вірогідну шкоду, завдану екосистемам.

Начальник Покровсько-Хуторського ПНДВ Кондратенко В.Ю.

Завдяки пожежнику (респіраторнику) Семенюку А.І. були вчасно зроблені протипожежні смуги.

Начальник Василівського ПНДВ Пасось А.М. з ранцевою лісопожежною установкою «Перга».

Протипожежні смуги.

Начальник Покровського ПНДВ НПП «Білобережжя Святослава» Шалаєвський В.В. з ранцевим лісовим вогнегасником «Полісся».

Інспектор з охорони ПЗФ Передрій В.О.

Інспектор з охорони ПЗФ Бородін В.П.

Зразки пожежного обладнання.

Спеціальне пожежне обладнання було придбано за кошти: Франкфуртське зоологічне товариство з 1858 (ZOOLOGISCHE GESELLSCHAFT FRANKFURT VON 1858 E. V.), Голова Департаменту Європи Міхаел Бромбахерат та громадська організація «Українська природоохоронна група» Василюк О.В

До Очаківської організації Товариства Червоного Хреста з дружнім візитом завітали представники МКЧХ зі Швейцарії, які цікавилися роботою Очаківського Червоного Хреста, проблемами, потребами, підготовкою до зими.

2 листопада з 04:01 ворожі артилерійські обстріли фіксувалися по акваторії та території м. Очаків Очаківської громади. Внаслідок чого пошкоджено багатоповерхові житлові та приватні будинки, електромережу та газопровід. Стався витік газу, який оперативно перекрито. Також 2 листопада об 11:40 зафіксовано обстріли акваторії Очаківської громади.

3 листопада о 15:16 та **4 листопада** о 00:36 фіксувалися артилерійські обстріли по акваторії Очаківської громади.

4 листопада о 08:02 та об 11:32 ворог завдавав артилерійських ударів по м. Очаків Очаківської громади.

6 листопада о 00:43 ворожі обстріли фіксувалися по акваторії Очаківської громади.

7 листопада о 07:05 та 20:31 ворожі обстріли фіксувалися по акваторії Очаківської громади.

9 листопада об 11:31 артилерійські обстріли фіксувалися по акваторії Очаківської громади.

12 листопада о 08:46 зафіксовано ворожий артилерійський обстріл по м. Очаків Очаківської громади.

14 листопада о 09:32 та 10:30 ворог завдавав артилерійських ударів по м. Очаків Очаківської громади. Внаслідок чого пошкоджено адміністративну будівлю.

15 листопада об 11:18 ворог завдавав артилерійських обстрілів по акваторії Очаківської громади.

16 листопада о 09:56 під артилерійським вогнем було м. Очаків Очаківської громади.

17 листопада о 09:56 та 14:56 ворог завдавав артилерійських ударів по м. Очаків та акваторії Очаківської громади.

19 листопада о 00:36 ворог завдав артилерійського удару по м. Очаків Очаківської громади.

22 листопада о 00:54 та о 12:33 ворожі артилерійські обстріли фіксувалися по акваторії м. Очаків Очаківської громади.

24 листопада о 01:35 та 15:53 артилерійські обстріли фіксувалися по акваторії Очаківської громади.

Благодійна організація HEKS EPER (партнер всесвітньо відомої організації USAID) надала першу партію паливних брикетів для міста Очакова. Спільними зусиллями волонтерів і працівників комунальних служб міста енергетична сировина була доставлена до кожної адреси приватного сектору.

25 листопада о 09:11 під артилерійським вогнем була акваторія Очаківської громади.

27 листопада о 13:52 та 18:52 ворог завдавав артилерійських обстрілів по акваторії Очаківської громади. Також 27 листопада о 19:57 та вранці **28 листопада**, з 05:24, внаслідок ворожих обстрілів по м. Очаків та береговій лінії Очаківської громади часткових пошкоджень зазнали житлові будинки.

28 листопада о 12:03 та 12:55 під артилерійським вогнем була акваторія Очаківської громади.

29 листопада о 23:54 ворог завдавав артилерійських ударів по м. Очаків Очаківської громади.

30 листопада о 12:19 та 22:58 ворожі артилерійські обстріли фіксувалися по акваторії та береговій смузі м. Очаків Очаківської громади.

Відбулася робоча зустріч міського голови Сергія Бичкова з мером міста Салоу Pere Granados Carrillo щодо обговорення питання підписання меморандуму про співпрацю між містами Очаків (Україна) і Салоу (Іспанія).

Міський голова Сергій Бичков перебуває в іспанському місті Гандія. На зустрічі з мером Хосе Мануелем Прієто були присутні почесний консул України у Валенсії Пабло Гіль Лопез із дружиною, президент Асоціації українців у Гандії Світлана Щербак, представники мерії та асоціації. Сторони висловили зацікавленість у розвитку відносин та соціально-культурних зв'язків, зокрема взаємодії у сферах туризму і спорту.

2 грудня о 00:05 ворожі обстріли фіксувалися по акваторії Очаківської громади.

3 грудня о 16:01, 16:12 та вночі **4 грудня**, о 00:58, ворожі артилерійські обстріли фіксувалися по м. Очакову та акваторії Очаківської громади.

4 грудня о 09:00 ворожі артилерійські обстріли фіксувалися по акваторії Очаківської громади.

5 грудня о 01:07 внаслідок ворожого обстрілу м. Очакова Очаківської громади пошкоджено приватний будинок.

Унаслідок падіння уламків одного зі збитих БпЛА типу «Shahed-131/136» у м. Очаків Очаківської громади виникла пожежа в складській будівлі на території бази відпочинку, яку було оперативно ліквідовано. Також вночі 5 грудня, о 23:08, ворог завдавав артилерійських обстрілів по м. Очаків Очаківської громади.

6 грудня о 09:00 та вночі **7 грудня**, о 00:14, ворожі артилерійські обстріли фіксувалися по акваторії м. Очаків та Очаківської громади.

7 грудня о 15:00 та о 20:32 ворог завдавав артилерійських обстрілів по м. Очаків та акваторії Очаківської громади.

8 грудня о 18:10 та вранці **9 грудня**, о 06:43, ворог завдавав артилерійських обстрілів по м. Очаків Очаківської громади.

9 грудня о 10:55 ворожі артилерійські обстріли фіксувалися по акваторії, а о 18:17 – удари з реактивних систем залпового вогню по узбережжю м. Очакова Очаківської громади.

У рамках роботи Регіонального офісу міжнародного співробітництва Миколаївської області при фінансовій підтримці посольства Королівства Данія в Україні та UNOPS було закуплено сучасні шкільні автобуси «Еталон» для восьми громад Миколаївської області.

Шостого грудня Міністр освіти і науки України Оксен Лісовий, голова Миколаївського офісу Посольства Королівства Данії Франсіска Кіркегард Флугт, начальник Миколаївської ОВА Віталій Кім, його заступник Микола Марінов, очільник Миколаївської обласної ради Антон Табунщик, керівник Миколаївського офісу UST - Ukraine Support Team Дмитро Тарасенко, проєктний менеджер Миколаївського офісу UST Андрій Зінченко та народні депутати України Олександр Пасічний та Ігор Копитін взяли участь у церемонії передачі автобусів громадам Миколавської області, зокрема й Очаківській.

10 грудня о 08:20, 17:38, 22:45 ворог завдавав артилерійських обстрілів по акваторії та м. Очаків Очаківської громади. Також 10 грудня в м. Очаків внаслідок падіння уламків збитого БпЛА типу «Shahed-131/136» пошкоджень зазнав житловий будинок.

11 грудня о 09:05 та вночі **12 грудня**, о 03:31, 04:01, 04:30, ворог завдавав артилерійських обстрілів по м. Очаків Очаківської громади. Внаслідок чого пошкоджено житлові будинки, лінії електромережі та комунікацій.

13 грудня о 04:02 ворог завдавав артилерійських обстрілів по м. Очаків Очаківської громади. 13 грудня об 11:00, о 21:01 та вранці **14 грудня**, о 04:16, 04:40 та 05:06, ворог завдавав артилерійських обстрілів по м. Очаків та акваторії Очаківської громади.

14 грудня о 23:09 та 23:13 ворог завдавав артилерійських ударів по м. Очаків та акваторії Очаківської громади.

15 грудня о 10:48 та 20:34 ворог завдавав артилерійських обстрілів по акваторії та м. Очаків Очаківської громади.

16 грудня о 12:05 та 17:20 ворожі обстріли фіксувалися по м. Очаків та акваторії Очаківської громади.

BE 1654 C

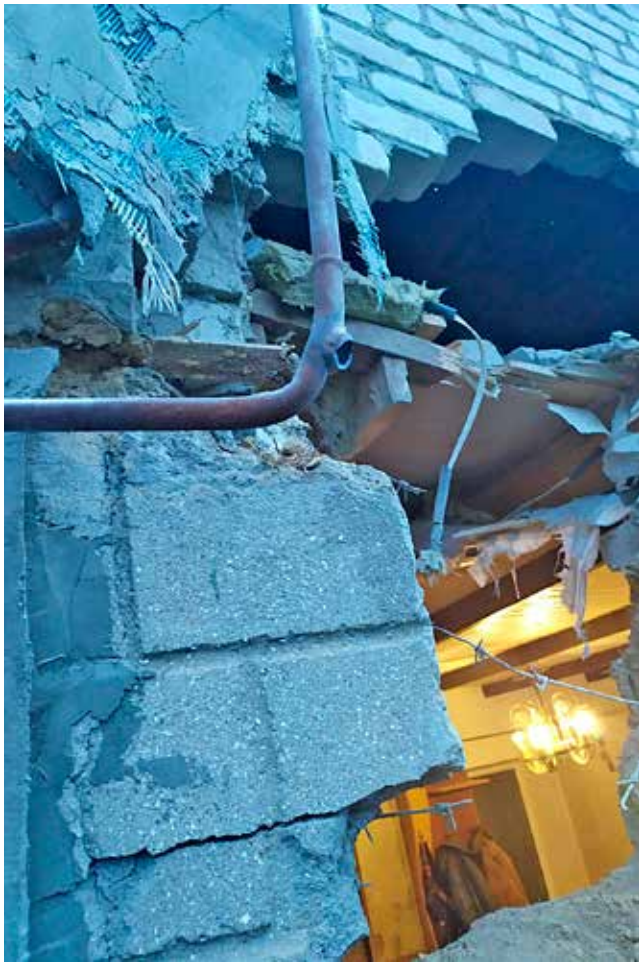

17 грудня об 11:52 та о 20:55 ворог завдавав артилерійських ударів по береговій лінії м. Очаків Очаківської громади.

18 грудня о 15:08 та **19 грудня** о 03:52 артилерійських обстрілів з РСЗВ зазнало м. Очаків Очаківської громади. Пошкоджено будівлі в рекреаційній зоні узбережжя.

20 грудня о 00:19 та 23:16 ворог завдавав артилерійських обстрілів по м. Очаків Очаківської громади.

22 грудня о 08:02 та 10:03 ворог завдавав артилерійських обстрілів по м. Очаків та акваторії Очаківської громади.

23 грудня о 10:40, 13:56, 15:38 ворог завдавав артилерійських ударів по м. Очаків та акваторії Очаківської громади.

24 грудня о 08:55 ворог завдавав артилерійських обстрілів по м. Очаків Очаківської громади. Внаслідок чого пошкоджено житлові будинки та високовольтну лінію електропередач. Також о 13:10, 13:41 та 15:01 обстрілів зазнала акваторія Очаківської громади.

26 грудня о 15:02 та 15:41 артилерійські удари фіксувалися по акваторії Очаківської громади.

Голова Національної поліції Іван Вигівський
відвідав відділення поліції в м. Очаків на Миколаївщині.

27 грудня о 12:18, 14:32, 15:03 артилерійські удари фіксувалися по акваторії Очаківської громади. О 22:48 зафіксовано артилерійські удари по м. Очаків Очаківської громади.

29 грудня о 12:21 та 13:59 обстрілів зазнала акваторія Очаківської громади. Також о 20:30 ворог завдавав артилерійських обстрілів по м. Очаків Очаківської громади, внаслідок чого пошкоджено приватні будинки.

30 грудня о 10:04 обстрілів зазнала акваторія Очаківської громади. Постраждалих немає. О 23:44 ворог завдавав артилерійських обстрілів по м. Очаків Очаківської громади.

31 грудня о 15:24 ворог завдавав артилерійських ударів по акваторії Очаківської громади.

Укриття в Очаківській лікарні

Ворог використовує для обстрілу міста снаряди, начинені флешетами. Ці снаряди вибухають у повітрі та засипають усе навколо маленькими стрілами. Флешети призначені для ураження піхоти противника. Використання їх у місті – воєнний злочин.

unicef
Цифровий
освітній
центр

Ремонт укриття комунального закладу «Очаківський ліцей».

ЗАГИБЛІ У 2023 РОЦІ ЦИВІЛЬНІ МЕШКАНЦІ м. ОЧАКІВ
(дані Очаківського відділу державної реєстрації актів цивільного стану у Миколаївському районі Миколаївської області).

ПРИСЯЖНИЙ Ростислав Євгенійович, 3 роки, помер 10.01.2023 року. Офіційна причина смерті – двобічна пневмонія.

ІВАНОВ Станіслав Валентинович, 47 років, помер 16.01.2023 року. Причина смерті – травматична ампутація частини голови внаслідок вибуху.

БОЙКО Сергій Олександрович, 42 роки, помер 26.09.2023 року. Причина смерті – тупа поєднана травма тіла.

ГРАБОВСЬКИЙ Олексій Миколайович, 36 років, помер 08.11.2023 року. Причина смерті – розрив аневризми грудного відділу аорти.

ВІЧНА ПАМ'ЯТЬ ГЕРОЯМ УКРАЇНИ!

ОБОДЕНКО
Володимир
Володимирович

старший лейтенант
в/частини А7355

13.09.1992-24.04.2023

Захисник України, який віддав своє життя за свободу і незалежність нашої держави, загинув під Бахмутом, рятуючи життя поранених бійців.

ЛЮЦ
Андрій Анатолійович

солдат
в/частини А7788

11.08.1999-26.07.2023

Захисник України, який віддав своє життя за свободу і незалежність нашої держави, загинув у бою поблизу населеного пункту Новоданилівка Запорізької області.

ПЕТРОСЯН
Аспет Геворгович

солдат
в/частини А4689

26.10.1990-25.07.2023

Захисник України, який віддав своє життя за свободу і незалежність нашої держави, загинув під час виконання бойового завдання.

ЖЕРДЕЦЬКИЙ
Олександр Васильович

солдат
в/частини А0224

29.09.1979-20.09.2023

Захисник України, який віддав своє життя за свободу і незалежність нашої держави, загинув у районі населеного пункту Новомихайлівка Донецької області.

ВАСЬКОВ
Максим Олегович

матрос
в/частини А4210

29.04.1987-22.06.2023

Захисник України, який віддав своє життя за свободу і незалежність нашої держави, загинув у бою в районі села Старомайорське Донецької області.

ПАСЬКО
Олександр Віталійович

молодший сержант,
стрілець-снайпер
в/частини А4247

20.12.1989-19.05.2023

Захисник України, який віддав своє життя за свободу і незалежність нашої держави, загинув під час виконання службових обов'язків поблизу села Іванівське Донецької області.

ШКІДІН
Сергій Миколайович

старшина І статті
в/частини А1804

26.12.1973-20.10.2023

Захисник України, який віддав своє життя за свободу і незалежність нашої держави, загинув під час виконання завдань у населеному пункті Кисилівка Херсонської області.

ЩАБЕЛЬСЬКИЙ
Микола Анатолійович

солдат
в/частини А0224

16.01.1989-04.06.2023

Захисник України, який віддав своє життя за свободу і незалежність нашої держави, загинув під час виконання бойового завдання.

ШЛЕІН
Нікіта Миколайович

молодший лейтенант
в/частини А3017

18.05.1995-27.07.2023

Захисник України, який віддав своє життя за свободу і незалежність нашої держави, загинув поблизу населеного пункту Орехово Херсонської області.

КОРДИЛЕВСЬКИЙ
Євген Францович

1976 р.н.,
загинув 22.08.2023

Захисник України, який віддав своє життя за свободу і незалежність нашої держави.

ЧЕРНИШЕНКО
Сергій Анатолійович

1989 р.н.,
загинув 02.12.2023

Захисник України, який віддав своє життя за свободу і незалежність нашої держави.

ФОТОАЛЬБОМ

ОЧАКІВ 2023
з 312 до 676 дня війни

Автор-упорядник: Анна Довгань – начальник архівного відділу
Очаківської міської ради.
Коректор – Ольга Ворошилова.
Комп'ютерна верстка – Павло Усік.

В альбомі використано фотографії
з відкритих інтернет-джерел.

Підписано до друку 30.06.2025. Формат 60х90 1/8
Умов. друк. арк. 15. Папір крейдований. Гарнітура Pragmatica.
Друк цифровий. Наклад 100 прим. Зам. № 47.

Видавець Ірина Гудим.
Свідоцтво про державну реєстрацію
№ МК 3 від 14.05.2002 р.
54030, м. Миколаїв, вул. Ігоря Бедзая, 20.
Тел. 097-301-86-92.

Надруковано: ФОП Швець В.М., м. Миколаїв
Свідоцтво суб'єкта видавничої справи
ДК № 5078 від 01.04.2016

ВЕЛИКА БРИТАНІЯ
Лондон
НІДЕРЛАНДИ
Берлін
НІМЕЧЧИНА
ПОЛЬЩА
БЕЛЬГІЯ
ЛЮКСЕМБУРГ
ДЖЕРСІ
Париж
ЧЕХІЯ
СЛОВАЧЧИНА
Братислава
АВСТРІЯ
ШВЕЙЦАРІЯ
ФРАНЦІЯ
УГОРЩИНА
ХОРВАТІЯ
БОСНІЯ І ГЕРЦЕГОВИНА
СЕРБІЯ
ЧОРНОГОРІЯ
МОНАКО
ІТАЛІЯ
АНДОРРА
ВАТИКАН
ІСПАНІЯ
ГІБРАЛТАР
АЛБАНІЯ
Скоп'є
ГРЕЦІЯ
Афіни
РУМУНІЯ
Бухарест
БОЛГАРІЯ
МОЛДОВА
ЧЕРНІГІВСЬКА ОБЛАСТЬ
СУМСЬКА ОБЛАСТЬ
ВОЛИНСЬКА ОБЛАСТЬ
ЖИТОМИРСЬКА ОБЛАСТЬ
Київ
Львів
ТЕРНОПІЛЬСЬКА ОБЛАСТЬ
УКРАЇНА
ЗАКАРПАТСЬКА ОБЛАСТЬ
ВІННИЦЬКА ОБЛАСТЬ
КІРОВОГРАДСЬКА ОБЛАСТЬ
ЧЕРНІВЕЦЬКА ОБЛАСТЬ
МИКОЛАЇВСЬКА ОБЛАСТЬ
Очаків
Одеса
ХЕРСОНСЬКА ОБЛАСТЬ
30° Сх. д.