ОЧАКІВ 2022

Територія Очаківської міської територіальної громади

ОЧАКІВ 2022

з 1 по 311 день війни

УДК 94:355.48[(477/73)''2022''(084.12)
О 94

Архівний відділ Очаківської міської ради

Надруковано за підтримки Очаківської міської ради

О 94 **«Очаків 2022. З 1 по 311 день війни».** Миколаїв: Видавництво Ірини Гудим. 2025. – 64 с.

Видання створене в рамках ініціативного архівного документування воєнних подій на території Очаківської міської територіальної громади у 2022 році.

До видання включено оперативну інформацію щодо ворожих обстрілів у місті Очакові та фотодокументи наслідків влучань снарядів, життя та побуту мешканців громади під час воєнних дій у 2022 році. Окремі розділи присвячені загиблим військовослужбовцям та цивільним громадянам міста Очакова.

Архівний відділ Очаківської міської ради висловлює подяку за надані фотоматеріали та активну участь у підготовці видання: Очаківському міському голові Сергію Бичкову, командиру військової частини А-2637, капітану першого рангу Віталію Харченко, заступнику міського голови з питань діяльності виконавчих органів ради Олексію Васькову, секретарю виконавчого комітету Очаківської міської ради Сергію Кузнецю, начальнику управління освіти та з гуманітарних питань Очаківської міської ради Ганні Белібовій, директору комунального підприємства Очаківської міської ради «Очаків-Сервіс» Євгену Пройденку, директору ПрАТ «Очаківське хлібоприймальне підприємство» Олександру Ситникову, директору комунальної установи «Очаківський центр надання соціальних послуг» Віті Аврамішиній.

У виданні використано фотодокументи офіційних органів влади та електронних ЗМІ.

ISBN 978-617-576-209-7

© м. Очаків, 2025
© Видавництво Ірини Гудим, 2025

ПЕРЕДМОВА

Місто Очаків внесене у перелік стародавніх міст України з цінним історичним минулим та є відомим кліматичним курортом з розвиненою туристичною та курортною інфраструктурою, багатою ресурсами мінеральних та лікувальних властивостей. До початку війни місто приваблювало велику кількість людей як для відпочинку, так і для проходження лікувально-реабілітаційних заходів.

Широкомасштабне вторгнення російської федерації Очаків відчув 24 лютого 2022 року, коли російська військова авіація завдала авіаударів по території Очаківської міської територіальної громади.

Місто Очаків стало вагомим пунктом у битві за Південь України. Географічно склалося, що гавань Очакова є точкою, на якій «замикаються» виходи одразу з чотирьох портів на Півдні України – «Миколаїв», «Ніка-Тера», «Ольвія» та «Херсон».

Розпорядженням коменданта оборони м. Очакова було заборонено функціонування пляжів, інших об'єктів рекреаційного та туристичного призначення, перебування осіб вздовж узбережжя міста Очакова. Силами та засобами підрозділів Національної поліції, територіальної оборони, громадських добровольчих формувань із залученням муніципальних варт забезпечувалося патрулювання узбережжя Чорного моря, Дніпробузького та Березанського лиманів.

До складу Очаківської міської територіальної громади частково входить Кінбурнська коса. До окупації на півострові довжиною близько 40 км було найбільше в Європі поле диких червонокнижних орхідей, ліси, а також рожеві озера і більше ніж 4700 видів тварин, що занесені до Червоної книги України, Червоного списку рідкісних та зникаючих рослин (тварин) світу, Європейського червоного списку, охороняються Бернською Конвенцією, Конвенцією CITES.

З 24.02.2022 цей унікальний куточок живої природи залишається тимчасово окупованим російською федерацією та поступово знищується.

24 лютого о 04:58 військова авіація російської федерації завдала авіаудару по території Очаківського військового порту.

У результаті атаки вбито та травмовано військових.

На території порту повністю знищена брандвахта.

27 лютого водолази ДСНС дістали з води тіла захисників України, загиблих у перший день війни.

Z
Z
Z

3 березня 2022 року о 2-й годині ночі катер «Слов'янськ» вийшов у район Кінбурнської коси для розвідки і охорони портів Одеси, Чорноморська і Південного.

На той час росія значно пошкодила навігаційну систему в Очаківському порту. Завдяки навігаційному комплексу, який мав катер, моряки стали очима і вухами для командування, доповідали про обстановку навколо. Близько 12:30 у правий борт «Слов'янська», в район машинного відділення, влучила протикорабельна ракета класу «повітря-земля», випущена російським літаком. В результаті удару катер затонув, з 19 членів екіпажу врятовано лише вісім. Трагедія сталася в районі між Кінбурнською і Тендрівською косами, приблизно на відстані 2 км від берега. Після влучення ракети катер почав швидко тонути, ставши спочатку вертикально. Від удару моряків відкинуло. Оговтавшись, вони розпочали екстрену евакуацію.

Врятуватися вдалося 8 морякам. Доля 11 членів екіпажу залишається невідомою.

Катер «Слов'янськ» став першою бойовою втратою Військово-морських сил ЗСУ під час широкомасштабного вторгнення РФ в Україну.

Безвісти зниклі члени екіпажу:

Аулін Дамир Васильович, 06.02.1994 р. н., капітан-лейтенант;

Калапіщак Іван Володимирович, 17.01.1998 р. н., матрос;

Католіченко Володимир Сергійович, 15.12.2000 р. н., матрос;

Лебідь Владислав Вадимович, 22.05.1998 р. н., старший матрос;

Махлін Дмитро Леонідович, 14.05.1983 р. н., старшина І статті;
Ситник Анатолій Ігорович, 03.04.1992 р. н., старшина
Соломко Денис Віталійович, 06.09.2001 р. н., матрос;
Танасійчук Ярослав Іванович, 22.12.1999 р. н., старший матрос;
Тимченко Юрій Миколайович, 07.06.1986 р. н., штаб-старшина;
Толкачов Дмитро Євгенович, 06.03.2002 р. н., матрос;
Шерішорін Нікіта Павлович, 18.10.2002 р. н., матрос.

У квітні 2022 року Президент Володимир Зеленський десятьох зниклих членів екіпажу (окрім капітана) нагородив орденом «За мужність» III ступеня (посмертно). Зниклий безвісти капітан катера Дамир Аулін нагороджений орденом «За мужність» III ступеня ще до трагедії — 28 лютого 2022 року.

4 березня о 10:04 російська авіація атакувала місто Очаків. Внаслідок авіаудару спалахнула масштабна пожежа в складських приміщеннях.

5 березня після обстрілів військовими РФ м. Очакова загорілась будівля колишньої бази відпочинку «Прибій».

5 березня в небі над Очаковом, під час чергового нальоту ворожої авіації, український військовий моряк збив літак російської федерації Су-25. Екіпаж катапультувався, затримано командира авіаланки – пілота російського винищувача та штурмана цього борту.

6-10 березня росгвардія та ФСБ зайшли на територію Кінбурнського півострова. Почалися обшуки в оселях цивільного населення, відбирали телефони та допитували людей, шукаючи військових.

Згодом на Кінбурнському півострові розташувалися бригада «Дон», російській підрозділ найманців «Шторм З», 80-та окрема мотострілецька бригада, батальйон «Листань».

19 березня російські військові на Кінбурнській косі Очаківської міської громади захопили в полон трьох цивільних, які рухалися на автівках з села Василівка у бік села Геройське.

У березні організовані евакуаційні рейси з Кінбурнської коси, які погоджувались з керівництвом громади Очакова. Людей забирали тричі на тиждень. За час евакуації вдалося врятувати близько тисячі людей.

Остання евакуація відбулась у травні 2022 року.

У березні мешканці Очакова через постійні ворожі обстріли виїжджали з міста безкоштовними рейсами, організованими Очаківською міською радою.

ЯМК-0298

ДТП
BE 8910 AA

Територіальний центр
ДОБРе
СЕРЦЕ

3 квітня внаслідок обстрілів міста Очакова військовими рф загинули 7 цивільних осіб, ще 20 – отримали поранення. Пошкоджені житлові будинки, транспорт та об'єкти цивільної інфраструктури.

18 квітня військові рф з РСЗВ «Ураган» обстріляли касетними снарядами житлові квартали м. Очакова.

25 квітня вранці російські окупанти завдали кількох ракетних ударів по місту Очаків. Пошкоджено цивільні об'єкти вздовж узбережжя.

У середині квітня на Кінбурнському півострові почалися пожежі. Через дії росіян у 2022 році на півострові вигоріло понад 10 тисяч гектарів. Йдеться про ліси, степові ділянки, очерети тощо. Близько половини наявних природних ділянок на території очаківської частини коси знищені.

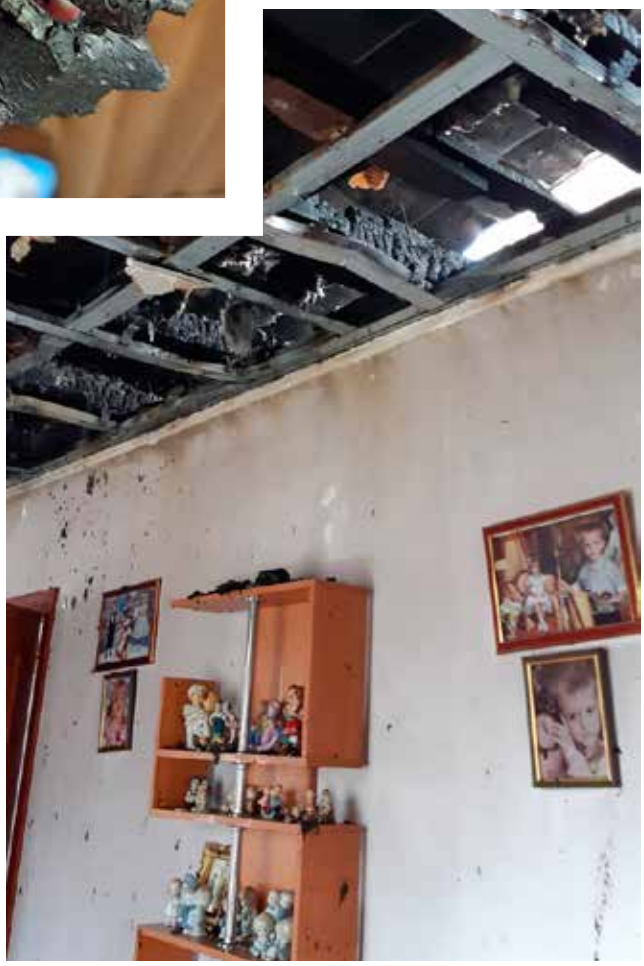

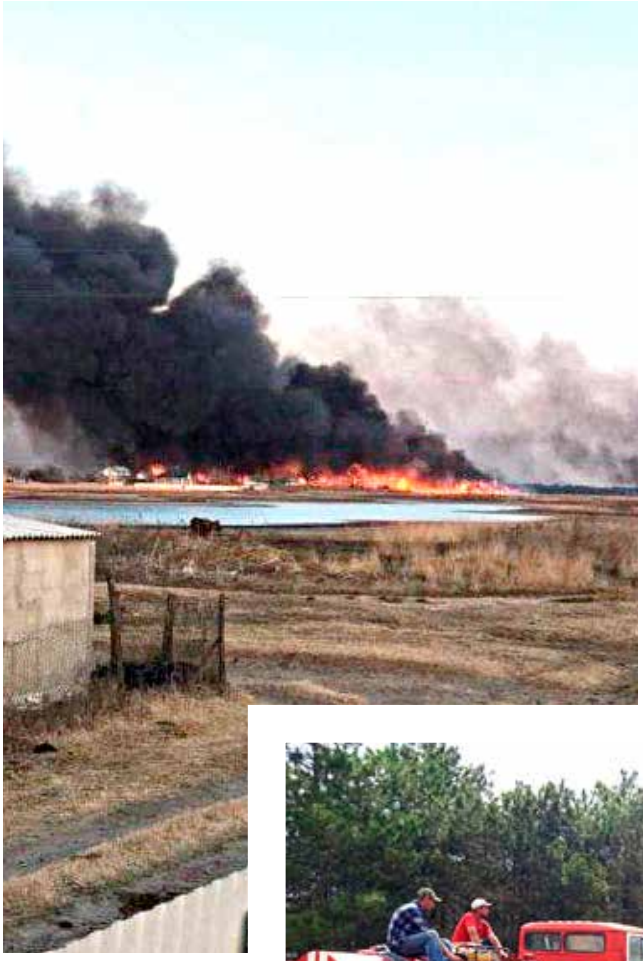

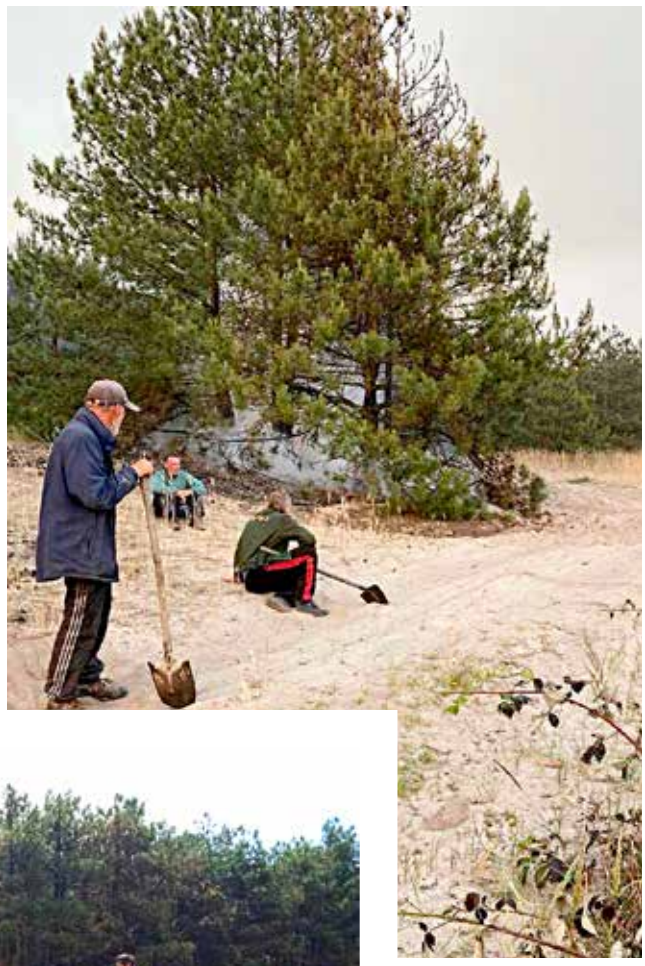

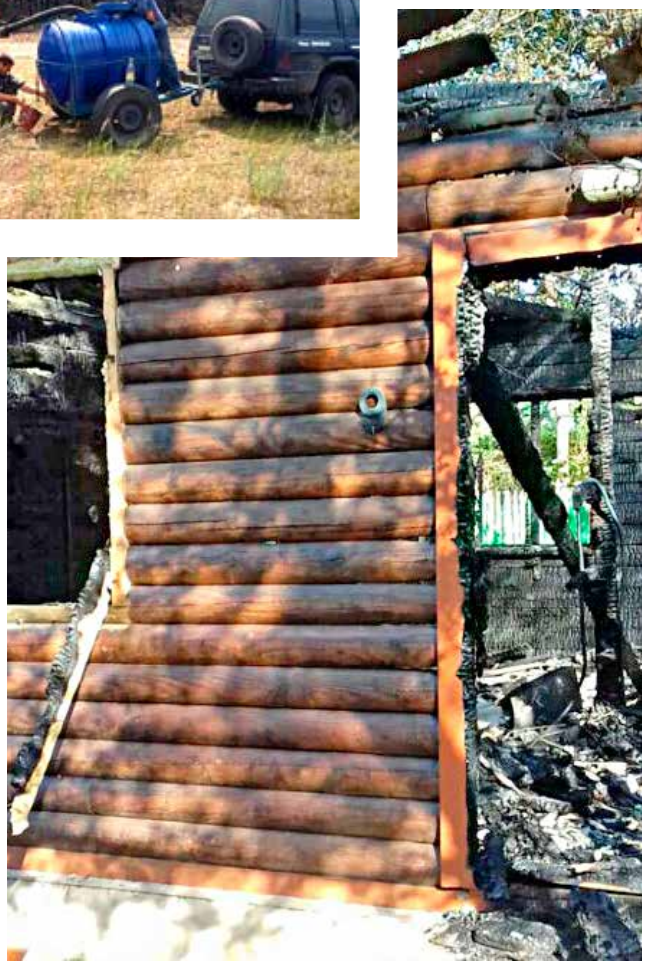

Ввечері **5 травня** ворог поцілив у будівлю Пункту регулювання руху суден «Очаків» ДП «Дельта-лоцман», яка була символом міста Очаків.

7 травня екіпаж катера «Станіслава», що базувався в Одесі, у складі восьми моряків, серед яких був очаковець Тукмачов С.І., виконуючи бойове завдання близько острова Зміїний, був атакований російським літаком. Катер пішов на дно. На поверхню води випливли лише три моряки, яких врятували катери, що прийшли на допомогу.

30 травня о 23:00 м. Очаків російські війська обстріляли боєприпасами, спорядженими касетними зарядами. Внаслідок обстрілу пошкоджено газову шафу, зруйновано та пошкоджено житлові будинки, цивільні автомобілі.

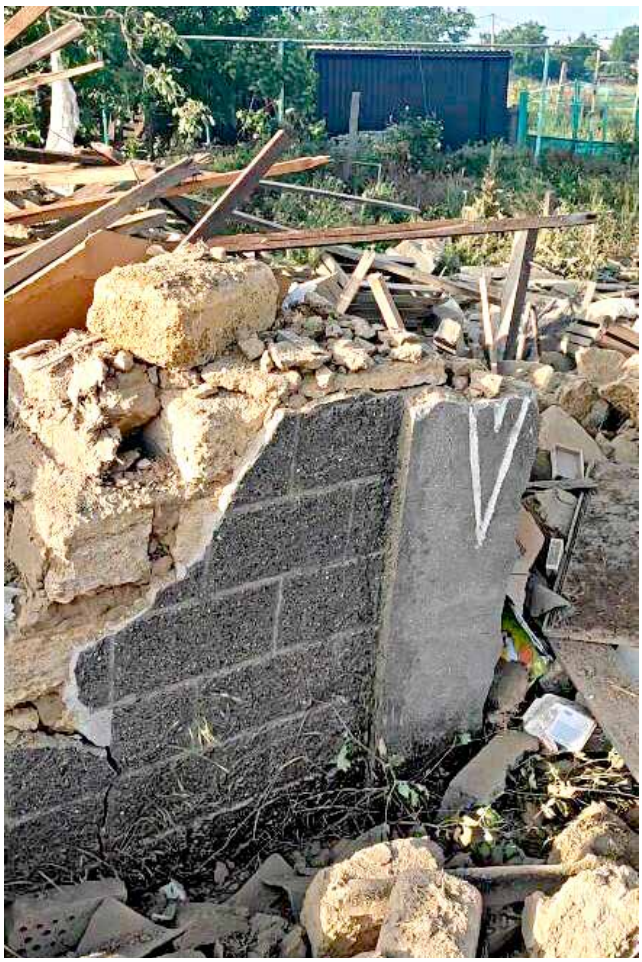

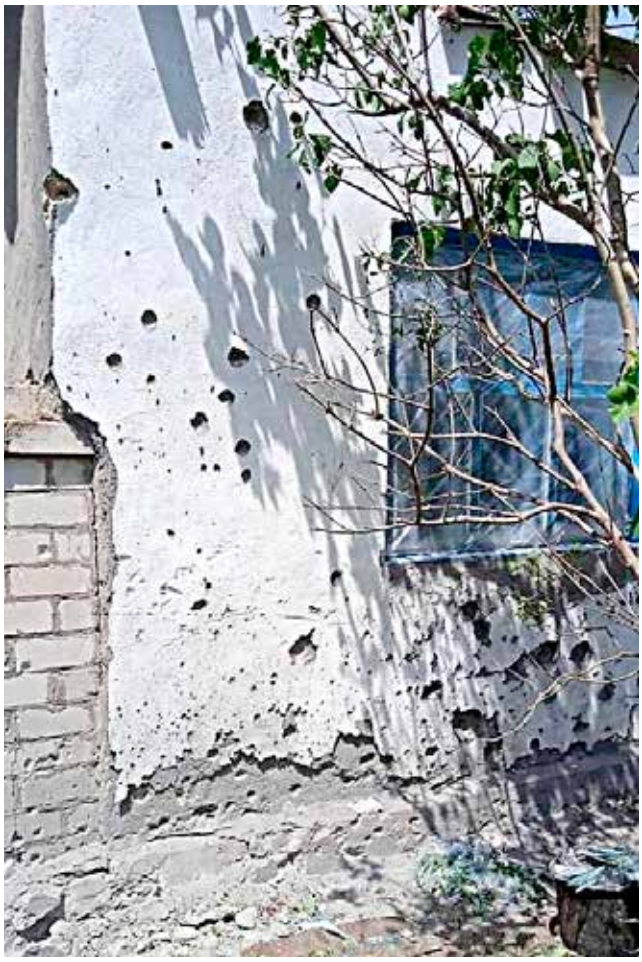

1 червня о 4:50 окупанти обстріляли м. Очаків реактивними системами залпового вогню «Град». Суттєво пошкоджено портовий морський буксир та іноземне цивільне вантажне судно. Зруйновано приватний житловий будинок, гаражі та цивільні авто. Поранення дістала одна людина.

2 червня уночі внаслідок обстрілу ЗС рф Очакова пошкоджено об'єкт критичної інфраструктури, без світла залишилась прилегла громада.

3 червня армія рф влаштувала артилерійський обстріл гавані в Очакові, де стояли кілька цивільних суден і кораблів ВМС України, в тому числі корабель «Юрій Олефіренко». Росіяни випустили по «Олефіренку» щонайменше 16 снарядів, які приземлилися біля корабля, деякі менше ніж на відстані 200 футів. Екіпаж СДК показав чудеса майстерності та ефектно вийшов з-під ворожого артобстрілу.

5 червня близько 04:50 внаслідок ворожих обстрілів м. Очакова пошкоджені будинки, деякі житлові квартали залишились без світла. Зайнялась покрівля житлової та будівлі та споруди, що не експлуатується. Один зі снарядів потрапив у будівлю причалу № 329 на березі моря, знищивши його і моторний човен поруч.

ОЧАКІВ 2022

19 червня о 15:35 авіація рф завдала ракетного удару по м. Очаков. Російські військові намагались знищити портову інфраструктуру, водночас влучили й у приватний сектор, пошкодивши декілька житлових будинків. Одна людина загинула, дві зазнали поранення.

20 червня чотирма ракетами Х-31 з ворожого винищувача та однією ракетою типу «Онікс» з берегового ракетного комплексу обстріляно м. Очаків. Відбулося влучання в сільськогосподарські угіддя у передмісті.

21 червня зафіксовані ворожі обстріли м. Очакова. Одна людина зазнала поранень. Пошкоджено два об'єкти соціальної інфраструктури, портова інфраструктура, житлові будинки, гаражі, автомобілі. Касетні снаряди, влучивши в дахи багатоповерхівок, розлетілися по вікнах верхніх поверхів, пошкодивши їх. Відбулося загоряння сухої трави та полів з урожаєм.

Вночі **22 червня** окупанти атакували ракетами портову інфраструктуру м. Очакова.

24 червня Президент України Володимир Зеленський нагородив державною відзнакою «За мужність та відвагу» найбільший в Україні середній десантний корабель «Юрій Олефіренко» Військово-морських сил Збройних сил України, який базувався в Очакові.

28 червня близько 04:00 обстрілів з РСЗВ з боку російських військ зазнало м. Очаків. Було завдано ударів по території міського ринку, будівлі палацу культури, приватному сектору. Внаслідок потрапляння російських снарядів виникли пожежі гаража на території приватного домоволодіння, господарчої будівлі та торгового павільйону. В результаті прямого влучення ракети в житловий будинок троє людей загинуло, з них – одна дівчинка. Шість людей, які проживали в цьому будинку, з травмами різного ступеня важкості доставлені до медичних закладів. Серед постраждалих діти 2007 р. н. 2008 р. н., 2021 р. н. та 2022 р. н. Внаслідок удару в деяких районах було відсутнє водо-, газо- та електропостачання, інтернет.

29 червня Очаків знову зазнав ворожих обстрілів.

ОЧАКІВ

7 липня о 05:19 місто Очаків зазнало обстрілів з боку російських військ. Ракети вдарили по житловому приватному сектору та береговій лінії.

14 липня через потрапляння боєприпасів та їхніх уламків зайнялась суха трава в м. Очакові.

ОЧАКІВ 2022

Найстаріша споруда в Очакові — Свято-Миколаївський собор

3 серпня з 08:30 до 09:10 російські війська обстріляли м. Очаків з важкої ствольної артилерії. Пошкоджено електропідстанцію, внаслідок чого частина міста залишилась без електропостачання.

28 серпня о 17:20 ворог завдавав ударів по м. Очакову. Влучання переважно по території аквазони.

29 серпня о 09:17 та 15:20 зафіксовано ворожі обстріли. Влучання по території аквазони.

ОЧАКІВ 2022

Спеціалізований пункт видачі гуманітарної допомоги населенню Очакова

Колектив Очаківської міської ради та її виконавчих органів

4 вересня о 06:02 ворог завдав ударів по м. Очакову. Влучання були в хлібоприймальний пункт (елеватор). Також внаслідок обстрілу пошкоджено житлові будинки. Постраждав храмовий комплекс на честь святителя Миколая в Очакові (храм Свято-Миколаївський). У будівлі церкви вибито всі вікна та двері. Вибуховою хвилею знесено покрівлі храму, дзвіниці та будинку священника. Внаслідок удару рф пошкоджено цвинтар біля храму.

7 вересня з 08:00 по 08:20 ворог завдавав ударів по аквазоні м. Очакова.

15 вересня протягом ночі до 06:17 ранку ворог неодноразово завдавав ударів по території м. Очакова. Попадання переважно по аквазоні.

16 вересня о 15:50 були зафіксовані ворожі обстріли берегової зони м. Очакова.

17 вересня з 00:10 ворог продовжив завдавати ударів по м. Очакову, внаслідок чого в деяких районах міста було відсутнє електро- та водопостачання. Згодом, о 13:37, знову зафіксовані обстріли м. Очакова, влучання були по відкритих територіях.

18 вересня з 00:30 ворог обстрілював м. Очаків. Внаслідок чого важких поранень зазнали дві цивільні людини — 73-річний чоловік та 59-річна жінка. Пошкоджено житлові будинки.

19 вересня з 18:35 ворог завдавав ударів по аквазоні та прибережній зоні м. Очакова.

20 вересня з 03:20 ворог спрямував два ударні дрони по прибережній зоні Очакова. Один дрон був збитий, другий здійснив самоліквідаційний удар по узбережжю, пошкодивши вдруге Пункт регулювання руху суден «Очаків» ДП «Дельта-Лоцман».

21 вересня з 12:23 ворог завдавав артилерійських обстрілів по прибережній зоні м. Очакова. Внаслідок цього виникла пожежа на буксирі.

25 вересня з 01:20 ворог завдавав ракетних ударів по береговій зоні м. Очакова.

27 вересня о 01:30 та о 12:55 ворог завдавав артилерійських ударів по аквазоні м. Очаків. О 07:15 у місті пролунали вибухи: три ворожі дрони-камікадзе були спрямовані по портовій зоні та інфраструктурі. Всі три збито силами протиповітряної оборони.

7 вересня з Очаківського музею мариністичного живопису через обстріли міста евакуювали експонати

Начальник 2 державного пожежно-рятувального загону Головного управління Державної служби України з надзвичайних ситуацій у Миколаївській області (м. Очаків) Євген Андріяш

Заступник Очаківського міського голови Олексій Васьков

4 вересня у результаті влучання ракет збройних сил російської федерації на територію ПрАТ «Очаківське хлібоприймальне підприємство» близько 100 тонн пшениці стало непридатними для використання та подальшої реалізації. Люди власноруч перебирали пшеницю на згарищі, щоб врятувати хоча б малу її частину.

Підприємство зазнало суттєвих пошкоджень: зруйновані повністю один зерновий склад та ємкості для зберігання зерна на 1000 тонн, 105 тонн та сушильні бункери, покриття чотирьох складів. Часткових руйнувань зазнали ще два склади. Пошкоджені вікна та перекриття на ваговій, у лабораторії, адмінкорпусі та підсобних приміщеннях. Внаслідок ворожого обстрілу підприємство стало придатним до роботи лише на 20% від своїх потужностей.

3 жовтня о 06:10 зафіксовані ворожі обстріли акваторії м. Очаків. Згодом, о 18:34 та 19:02, ворог продовжив завдавати ударів по акваторії м. Очакова.

4 жовтня окупанти випустили півтора десятка снарядів важкої артилерії та реактивних систем залпового вогню по Очакову з метою пошкодження портової інфраструктури.

5 жовтня о 11:30 над морем біля міста Очакова при спробі проведення повітряної розвідки силами та засобами протиповітряної оборони збито безпілотник оперативно-тактичного рівня «Орлан-10».

Вночі **20 жовтня** ворог завдавав ударів з мінометa в напрямку Очаківського порту, його акваторії та рекомендованих морських шляхів.

24 жовтня о 09:12, з 14:20 до 14:47 та з 15:30 до 16:45 ворог завдавав ударів по території аквазони Очаківської громади.

27 жовтня о 15:27 ворог завдавав ударів по території аквазони Очаківської громади.

28 жовтня мінометним вогнем ворог обстрілював портову акваторію Очакова.

29 жовтня з 15:50 ворог завдавав ударів по території аквазони Очаківської громади.

30 жовтня з 01:54 ворог атакував Очаків. Внаслідок обстрілів пошкоджено житлові будинки та гаражний кооператив. Цього ж дня з 23:27 ворог вів артилерійський обстріл портової акваторії Очаківської громади.

Волонтери та паст-президент Rotary club Mykolaiv Артем Ващиленко доставили військовим медикам у м.Очакові сучасну карету швидкої допомоги. Транспорт вдалося придбати завдяки допомозі з США - Monarch Beach Rotary Club та Sunrise Rotary Club і District 5320, за підтримки Rotary club Lviv та Rotary club Mykolaiv. Окрім самого авто, благодійники передали вантаж у вигляді медичних засобів, халатів та інших необхідних речей для бойових медиків.

12 листопада о 20:10 ворог завдавав ударів із РСЗВ по акваторії Очакова.

14 листопада з 04:56 ворог із РСЗВ «Град» намагався атакувати Очаків. Удари були по акваторії та пірсах.

18 листопада з 16:27 ворог завдавав ударів із РСЗВ по акваторії Очакова.

20 листопада з 04:16 ворог завдавав ударів з РСЗВ по акваторії й населеному пункту Очакова. Внаслідок обстрілу виникла пожежа господарчої будівлі. З 13:45 та з 15:35 ворог знов завдавав ударів з РСЗВ по акваторії Очаківської громади.

25 листопада о 00:08 збройні сили рф, використовуючи заборонені міжнародними нормами боєприпаси, споряджені касетними зарядами, вчергове обстріляли м. Очаків. Пошкоджено житлові будинки, зокрема багатоповерхівку. Внаслідок обстрілу поранено місцевого мешканця.

27 листопада з 09:10 ворог завдавав ударів по акваторії Очакова.

30 листопада з 07:20 ворог завдавав ударів по акваторії Очакова.

1 грудня з 14:43, **2 грудня** з 11:19, **4 грудня** о 02:40, **5 грудня** з 11:05 та з 13:12, **6 грудня** з 10:46, 13:25 та 15:08 ворог завдавав ударів із РСЗВ по акваторії Очакова.

8 грудня з 04:02 ворог завдавав ударів з РСЗВ по портовій території Очакова. Згодом о 13:10, 13:22, 13:45, 15:04, ворог завдавав артилерійських ударів по населеному пункту та акваторії Очакова. Пошкоджено об'єкт інфраструктури, господарські споруди, автівку, житлові будинки, серед них – один багатоповерховий.

10 грудня ворог завдавав ударів із РСЗВ по акваторії Очакова.

11 грудня ворог завдавав ударів з РСЗВ по акваторії Очакова.

12 грудня о 00:10, 09:50, 12:25 та 19:35 ворог завдавав ударів по акваторії та населеному пункту Очакова. Внаслідок чого поранення отримала одна людина. Пошкоджено та зруйновано житлові будинки.

15 грудня о 06:00 та о 07:05 військові Росії обстріляли з артилерії м. Очаків. Зруйновано та пошкоджено об'єкти інфраструктури, приватні житлові будинки.

21 грудня по м. Очакову армія РФ завдала ударів з реактивних систем залпового вогню. Внаслідок обстрілів троє людей отримали незначні поранення. Серед постраждалих – хлопчик 2012 року народження, чоловік 1981 року народження та жінка 1948 року народження.

Протягом грудня 2022 року армія рф продовжувала атакувати українську критичну інфраструктуру, тривали вимушені відключення електроенергії, що спричинило безпрецедентно високий попит на генераторні установки.

ЗАГИБЛІ В 2022 РОЦІ ЦИВІЛЬНІ МЕШКАНЦІ м. ОЧАКОВА

КІРХМАН Віктор Іванович, 64 роки, помер 03.04.2022. Причина смерті – осколковокулькові поранення тіла з ушкодженням внутрішніх органів.

ПАСІКОВ Олександр Юрійович, 37 років, помер 03.04.2022. Причина смерті – осколковокулькові поранення тіла з ушкодженням внутрішніх органів.

ЖУРЖУКАН Світлана Петрівна, 57 років, померла 19.06.2022. Причина смерті – ракетно-вибухова травма.

ЯФІЗОВ Магафур Хамадійович, 76 років, помер 28.06.2022. Причина смерті – тупа поєднана травма тіла внаслідок вибуху.

СІДНЄВА Галина Володимирівна, 56 років, померла 28.06.2022 року. Причина смерті – тупа травма грудної клітки.

СМУЛЬСЬКА Єва Олегівна, 8 років, померла 28.06.2022. Причина смерті – тупа поєднана травма тіла внаслідок вибуху.

КОЛОДИСТИЙ Анатолій Миколайович, 82 роки, помер 03.04.2022. Причина смерті – осколковокулькові поранення тіла з ушкодженням внутрішніх органів.

КРАСОВСЬКА Любов Арсентіївна, 67 років, померла 03.04.2022. Причина смерті – осколковокулькові поранення тіла з ушкодженням внутрішніх органів.

РИБАЧУК Володимир Валерійович, 33 роки, помер 03.04.2022 року. Причина смерті – осколковокулькові поранення тіла з ушкодженням внутрішніх органів.

КАПІНОС Анатолій Іванович, 76 років, помер 03.04.2022. Причина смерті – осколковокулькові поранення тіла з ушкодженням внутрішніх органів.

МАЄВСЬКИЙ Павло Анатолійович, 53 роки, помер 11.04.2022. Причина смерті – ушкодження внаслідок військових дій від вибухів та осколків.

ВІЧНА ПАМ'ЯТЬ ГЕРОЯМ УКРАЇНИ!

АНАТІЙ
Віра Юріївна

лейтенант
в/частини А0898

28.07.1985-24.02.2022

Захисниця України, яка віддала своє життя за свободу і незалежність нашої держави, загинула під час виконання службових обов'язків у результаті нанесення ракетного удару по в/частині

АНТИПОВ
Сергій Вікторович

молодший сержант
в/частини А7376

26.08.1996-05.06.2022

Захисник України, який віддав своє життя за свободу і незалежність нашої держави, загинув під час виконання бойового завдання в Луганській області

ГЕЛЕВЕЙ
Сергій Миколайович

старший лейтенант
в/частини А1228

18.04.1984-24.02.2022

Захисник України, який віддав своє життя за свободу і незалежність нашої держави, загинув під час виконання службових обов'язків у результаті нанесення ракетного удару по в/частині

ГЛИНЕНКО
Сергій Анатолійович

Старший лейтинант
в/частини А1604

29.08.1997-04.03.2022

Захисник України, який віддав своє життя за свободу і незалежність нашої держави, загинув під час виконання бойового завдання у складі льотного екіпажу на вертольоті Мі-8 біля населеного пункту Велика Новосілка Донецької області

ДАНЧ
Олександр Афанасійович

старший солдат
в/частини А0224

16.06.1987-14.05.2022

Захисник України, який віддав своє життя за свободу і незалежність нашої держави, загинув під час виконання бойового завдання

ДОБУШЕВА
Марина Сергіївна

Старший матрос
в/частини А0898

08.04.1979-24.02.2022

Захисниця України, яка віддала своє життя за свободу і незалежність нашої держави, загинула під час виконання службових обов'язків у результаті нанесення ракетного удару по в/частині

ДУБОВІКОВ
Олександр Сергійович

лейтенант
в/частини А0224

24.05.1997-23.05.2022

Захисник України, який віддав своє життя за свободу і незалежність нашої держави, загинув під час виконання бойового завдання в районі населеного пункту Лиман Донецької області

ЄВМЕНЕНКО
Володимир
Олександрович

штаб-старшина
в/частини А1420

17.05.1978-24.02.2022

Захисник України, який віддав своє життя за свободу і незалежність нашої держави, загинув під час виконання службових обов'язків у результаті нанесення ракетного удару по в/частині 24.02.2022

ЗАГРЕБЕЛЬНИЙ
Сергій Юрійович

матрос
в/частини А2637

11.07.1978-03.04.2022

Захисник України, який віддав своє життя за свободу і незалежність нашої держави, загинув під час обстрілу міста Очаків

ІВАНЮЩЕНКО
Сергій Сергійович

старшина ІІ статті
в/ч А3199

25.02.1981-09.05.2022

Захисник України, який віддав своє життя за свободу і незалежність нашої держави, загинув під час виконання службових обов'язків

КІШ
Шандор Шандорович

головний старшина, начальник групи секретного документального забезпечення служби охорони державної таємниці 29 ДННК Військово-Морських Сил Збройних Сил України

18.06.1992-24.02.2022

Захисник України, який віддав своє життя за свободу і незалежність нашої держави, загинув під час виконання службових обов'язків у результаті нанесення ракетного удару по в/частині

КУЛАЙ
Олександр Дмитрович

старшина II статті
в/частини А1420-А

03.08.1979-24.02.2022

Захисник України, який віддав своє життя за свободу і незалежність нашої держави, загинув під час виконання службових обов'язків у результаті нанесення ракетного удару по в/частині

КУЛИК
Олександр Анатолійович

Старший лейтенант
ВМС України

22.02.1989-24.02.2022

Загинув під час ракетного обстрілу Очакова

ЛЕБЕДЮК
Віталій Миколайович

молодший сержант
в/частини А4582

18.05.1990-31.08.2022

Захисник України, який віддав своє життя за свободу і незалежність нашої держави, загинув в наслідок ворожого обстрілу поблизу населеного пункту Білогірка Херсонської області

ЛИТВИНЕНКО
Дмитро Володимирович

старший солдат,
оператор відділення
авіаційного комплексу

21.02.1987-20.03.2022

Захисник України, який віддав своє життя за свободу і незалежність нашої держави, загинув під час виконання службових обов'язків

НІКІШИН
Валентин Олександрович

старший матрос
в/частини А1420-А

03.11.1997-24.02.2022

Захисник України, який віддав своє життя за свободу і незалежність нашої держави, загинув під час виконання службових обов'язків у результаті нанесення ракетного удару по в/частині

НІКОНОВ
Микола Артурович

капітан 2 рангу
в/частини А3199

09.08.1985-12.03.2022

Захисник України, який віддав своє життя за свободу і незалежність нашої держави, загинув під обстрілами в місті Маріуполь Донецької області

Ніпін
Ігор Володимирович

Старший матрос

17.03.1993-05.03.2022

загинув у місті Очаків Миколаївської області внаслідок ворожого авіаудару

НОСКОВ
Олександр
Володимирович

старший матрос
в/частини А0898-В

16.05.1983-05.06.2022

Захисник України, який віддав своє життя за свободу і незалежність нашої держави, загинув під час виконання бойового завдання в акваторії Чорного моря

ПАВЛЮК
Володимир Михайлович

головний старшина
в/частини А0898

15.09.1976-24.02.2022

Захисник України, який віддав своє життя за свободу і незалежність нашої держави, загинув під час виконання службових обов'язків у результаті нанесення ракетного удару по в/частині

ПИРОГ
Юрій Михайлович

штаб-сержант
в/частини А1688

08.06.1970-07.05.2022

Захисник України, який віддав своє життя за свободу і незалежність нашої держави, загинув виконуючи бойове завдання у складі льотного екіпажу на вертольоті Мі-14

ПЛЮЩЕВ
Олександр
Костянтинович

майстер-старшина
в/частини А1228

02.06.1970-24.02.2022

Захисник України, який віддав своє життя за свободу і незалежність нашої держави, загинув під час виконання службових обов'язків у результаті нанесення ракетного удару по в/частині 24.02.2022

ПОЛЯКОВ
В'ячеслав Леонідович

старший солдат
в/частини А0224

05.10.1997-05.04.2022

Захисник України, який віддав своє життя за свободу і незалежність нашої держави, загинув під час виконання бойового завдання поблизу населеного пункту Попасна

РИЖИК
Ян Ігорович

солдат
в/частини А0666

13.01.1993-20.10.2022

Захисник України, який віддав своє життя за свободу і незалежність нашої держави, загинув в результаті важкого поранення в районі населеного пункту Високопілля Херсонської області

РЯБКО
Роман Володимирович

капітан III рангу
в/ч А1228

24.03.1988-24.02.2022

Захисник України, який віддав своє життя за свободу і незалежність нашої держави, загинув під час виконання службових обов'язків у результаті нанесення ракетного удару по в/частині

САВЧИШИН
Володимир Михайлович

командир артилерійського катера «Рівне» в/ч А1228

16.07.1988-24.02.2022

Захисник України, який віддав своє життя за свободу і незалежність нашої держави, загинув під час виконання службових обов'язків у результаті нанесення ракетного удару по в/частині

СТРОКОВ
Федір Андрійович

матрос
в/частини А1965

17.09.1988-10.11.2022

Захисник України, який віддав своє життя за свободу і незалежність нашої держави, героїчно загинув в районі населеного пункту Водяне Донецької області

СТУЖУК
Денис Анатолійович

старший матрос
в/частини А3199

21.07.1989-02.05.2022

Захисник України, який віддав своє життя за свободу і незалежність нашої держави, загинув у бою в м. Маріуполь Донецької області

ТАРАН
Павло Геннадійович

старший солдат
в/частини А2960

09.10.1991-18.08.2022

Захисник України, який віддав своє життя за свободу і незалежність нашої держави, загинув під час артилерійського вогню при виконанні бойового завдання біля населеного пункту Любомирівка Миколаївської області

ТАРАНЧЕНКО
Руслан Олександрович

капітан III рангу в/ч

27.02.1990-24.02.2022

Захисник України, який віддав своє життя за свободу і незалежність нашої держави, загинув під час виконання службових обов'язків у результаті нанесення ракетного удару по в/частині

ТИМЧЕНКО
Петро Анатолійович

матрос
в/частини А1420-А

11.07.1999-24.02.2022

Захисник України, який віддав своє життя за свободу і незалежність нашої держави, загинув під час виконання службових обов'язків у результаті нанесення ракетного удару по в/частині

ТОКАРСЬКИЙ
Руслан Вікторович

матрос
в/частини А1420-А

03.07.1999-24.02.2022

Захисник України, який віддав своє життя за свободу і незалежність нашої держави, загинув під час виконання службових обов'язків у результаті нанесення ракетного удару по в/частині

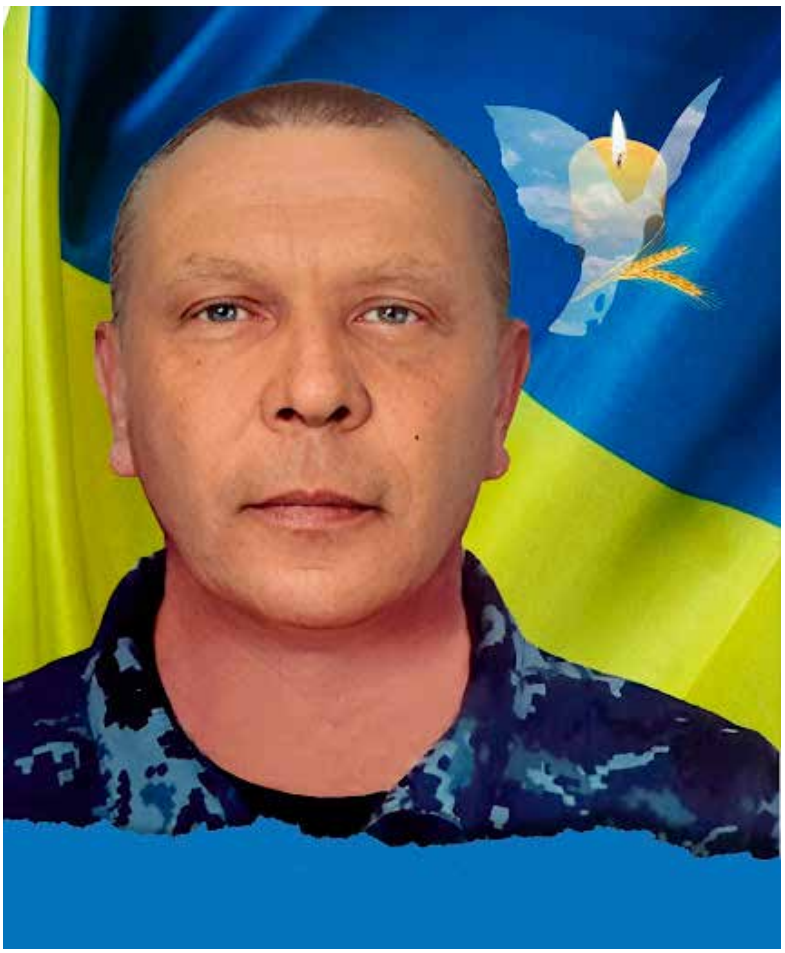

ТОЧАНСЬКИЙ
Віталій Михайлович

головний старшина
в/частини А0524

01.08.1971-24.02.2022

Захисник України, який віддав своє життя за свободу і незалежність нашої держави, загинув виконуючи бойове завдання

ФЕРЕНЦ
Дмитро Ярославович

старший матрос
в/ч А0524

15.03.1988-24.02.2022

Захисник України, який віддав своє життя за свободу і незалежність нашої держави, загинув під час виконання службових обов'язків у результаті нанесення ракетного удару по в/частині

ЧОРНИЙ
Сергій Миколайович

солдат
в/частини А0224

02.09.1977-19.07.2022

Захисник України, який віддав своє життя за свободу і незалежність нашої держави, загинув під час виконання бойового завдання в районі населеного пункту Білогорівка Луганської області

ЯЦЕНКО
Олексій Валентинович

солдат
в/частини А0224

19.11.1975-25.04.2022

Захисник України, який віддав своє життя за свободу і незалежність нашої держави, загинув під час виконання військового обов'язку поблизу Донецької області

ЗАКЛЮЧНЕ СЛОВО

Очаків – місто з багатовіковою історією. Скільки тяжких років випало на його долю, скільки знаменних дат, пов'язаних з нашим містом, увійшло в історію країни!

Очаків переживав чимало радісних і трагічних подій, руйнувався і відновлювався, переносив тяжке ярмо іноземних держав, але вистояв, вижив саме завдяки працьовитим мешканцям нашого краю. Та, на жаль, сьогодні Очаків знову переживає важкі часи в умовах повномасштабного вторгнення російських військ на територію нашої країни. Очаків зазнає щоденних обстрілів з боку окупантів.

Руйнують наше місто і наше життя. Проте очаківці сильні, вони мужньо проходять усі випробування, які завдають російські загарбники. Збирати, зберігати факти сьогодення – це про любов до рідної землі, про повагу до історії та культури, до тодішніх і нинішніх героїв, про єдність і згуртованість наших дій, націлених на довгоочікувану Перемогу.

Щиро вдячні очаківцям, які з першого дня війни залишаються у місті та працюють на благо нашої громади! Дякуємо за небайдужість до долі рідного міста та України! Окрема подяка нашим військовим за захист рідного Очакова, за кожен наш прожитий день!

Світла пам'ять тим, хто віддав своє життя, захищаючи Батьківщину! Вічний спокій усім цивільним, хто загинув внаслідок ворожих обстрілів!

ФОТОАЛЬБОМ

ОЧАКІВ 2022

з 1 по 311 день війни

Автор-упорядник: Анна Довгань – начальник архівного відділу
Очаківської міської ради.
Коректор – Ольга Ворошилова.
Комп'ютерна верстка – Павло Усік.

В альбомі використано фотографії
з відкритих інтернет-джерел.

Підписано до друку 01.06.2025. Формат 60х90 1/8
Умов. друк. арк. 8. Папір крейдований. Гарнітура Pragmatica.
Друк цифровий. Наклад 100 прим. Зам. № 42.

Видавець Ірина Гудим.
Свідоцтво про державну реєстрацію
№ МК 3 від 14.05.2002 р.
54030, м. Миколаїв, вул. Ігоря Бедзая, 20.
Тел. 097-301-86-92.

Надруковано: ФОП Швець В.М., м. Миколаїв
Свідоцтво суб'єкта видавничої справи
ДК № 5078 від 01.04.2016

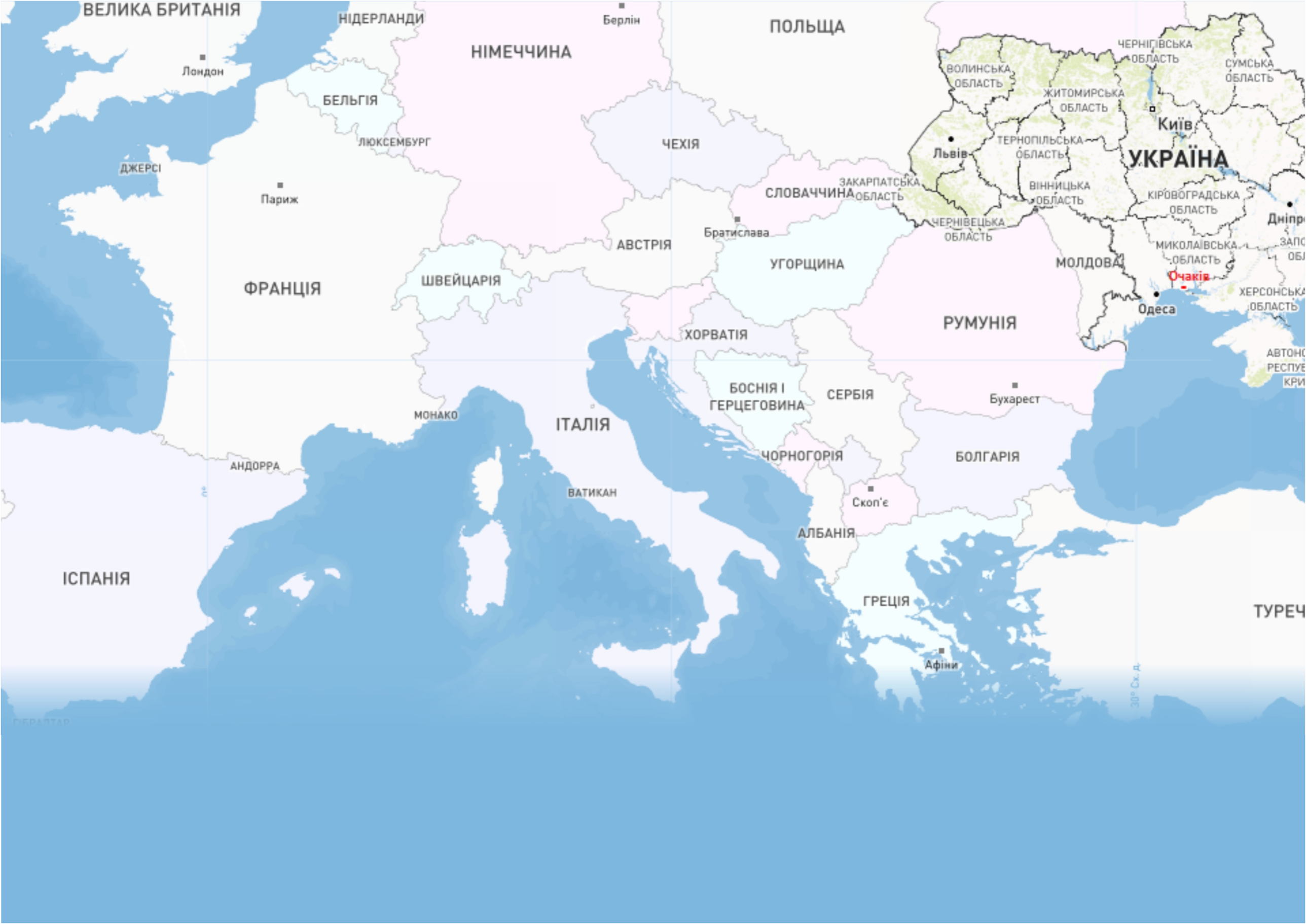
ВЕЛИКА БРИТАНІЯ
Лондон
НІДЕРЛАНДИ
Берлін
НІМЕЧЧИНА
ПОЛЬЩА
БЕЛЬГІЯ
ЛЮКСЕМБУРГ
ДЖЕРСІ
Париж
ЧЕХІЯ
СЛОВАЧЧИНА
Братислава
АВСТРІЯ
ШВЕЙЦАРІЯ
ФРАНЦІЯ
УГОРЩИНА
ХОРВАТІЯ
БОСНІЯ І ГЕРЦЕГОВИНА
СЕРБІЯ
МОНАКО
ІТАЛІЯ
АНДОРРА
ВАТИКАН
ЧОРНОГОРІЯ
Скоп'є
АЛБАНІЯ
ІСПАНІЯ
ГРЕЦІЯ
Афіни
ТУРЕЧ
ЗАКАРПАТСЬКА ОБЛАСТЬ
ЧЕРНІВЕЦЬКА ОБЛАСТЬ
РУМУНІЯ
Бухарест
МОЛДОВА
ВОЛИНСЬКА ОБЛАСТЬ
ЧЕРНІГІВСЬКА ОБЛАСТЬ
СУМСЬКА ОБЛАСТЬ
ЖИТОМИРСЬКА ОБЛАСТЬ
Київ
Львів
ТЕРНОПІЛЬСЬКА ОБЛАСТЬ
УКРАЇНА
ВІННИЦЬКА ОБЛАСТЬ
КІРОВОГРАДСЬКА ОБЛАСТЬ
МИКОЛАЇВСЬКА ОБЛАСТЬ
Очаків
Одеса
ХЕРСОНСЬКА ОБЛАСТЬ
БОЛГАРІЯ

Іванівка
Очаків